Use
chompas
punto blanco

PRESENCIA

MATUTINO FUNDADO EL 28 DE MARZO DE 1952
AÑO XXIX-Nº 7.993- LA PAZ, BOLIVIA, VIERNES 3 DE OCTUBRE DE 1980- 16 PAGINAS- $b. 4.oo

punto blanco
chompas
muy finas

Combates cuerpo a cuerpo por el control de puerto petrolero iraní

- La ciudad de Khorramshahr es el centro de encarnizados combates "casa por casa"

- Incursiones de la aviación iraquí causaron grandes daños a complejos petroleros.

BAGDAD, 2 (AP).- Tropas iraquesas e iraníes libran hoy violentos combates cuerpo a cuerpo en el puerto petrolero iraní de Khorramshahr, según se informó aqui.

Irak dijo que un ataque aéreo contra un complejo petroquímico iraní en construcción en el Golfo Pérsico valorado en 3.000 millones de dólares habia causado grandes daños a la instalación.

Añadió que sus fuerzas luchaban encarnizadamente con los guardias revolucionarios de Ayatollah Ruhollahh Khomeini en un nuevo esfuerzo por capturar la ciudad de Khorramshahr..

"Violentos combates se libran casa por casa y en las calles para completar la liberación de la ciudad", dijo el diario "Al Gomhoria" controlado por el gobierno, en un despacho que fue difundido por la radio estatal iraquesa.

El comando iraní dijo por su parte que los iraqueses estaban "cavando sus propias tumbas" en Khorramshar y en Abadán, dos importantes ciudades de la provincia del Kuzestan rica en petróleo.

El comando dijo a los habitantes: "Deben pelear diente por diente para destruir a estos enemigos blasfemos y enseñarles una lección tal que nunca puedan volver a levantarse de nuevo".

Unos 160 kilómetros al este de Khorramshahr, las instalaciones del complejo petroquímico iraní en Bandar Khomeini en el Golfo Pérsico resultaron seriamente dañadas por un ataque aéreo iraqués, dijo Mitsui and Co. importante socio iraní del proyecto.

Los funcionarios de la Mitsui dijeron a los periodistas en Tokio que el ataque a cargo de varios bombarderos iraqueses hicieron blanco en la parte central del proyecto, que está terminado en un 85 por ciento, y causaron grandes daños a tres de las 13 plantas del complejo.

Añadieron que los daños causados por el ataque, el segundo contra el complejo petroquímico en una semana, podrían retrasar seriamente su terminación prevista para principios de 1982.

Entretanto, la embajada iraní en la capital libanesa fue blanco esta madrugada de granadas lanzadas por cohetes y los primeros cuatro pisos del inmueble quedaron destruídos por las explosiones, dijo un vocero de la misión en Beirut.

La embajada iraquesa fue alcanzada anoche por cuatro cohetes que causaron grandes daños a varias de sus oficinas, pero no se informó de heridos en ninguno de los dos atentados.

Iran afirmó por otra parte, haber despachado fuerzas paracaidistas detrás de una oleada de ataques aéreos para rescatar a Khorramshahr, donde Irak dijo anteriormente hoy que sus tropas luchaban cuerpo a cuerpo por asumir el control de esta estratégica ciudad portuaria.

En un mensaje hoy a las fuerzas armadas difundido por la agencia oficial iraní de noticias Pars, transmitido por Radio Teherán y captado aqui, el Presidente Abolhassan Bani-Sadr dijo que los iraqueses habian sido expulsados de la ciudad de Susangers y obligados a retirarse hacia la frontera Irán-Irak.

Bani-Sadr añadió en su mensaje que las fuerzas iraquesas se reducen "más y más cada día" e instó a las Fuerzas Armadas de su país a "intensificar su lucha".

Dijo que los iraqueses se habian retirado de Susangers dejando tras sí 150 tanques y transportes blindados de personal. De confirmarse la versión de la caída de Susangers, ello implicaría que los iraníes han conseguido abrir una breha entre las ciudades de Abadan hacia el Golfo Pérsico y Ahvaz y Dezful en el norte.

Bani-Sadr añadió, según Radio Teherán, que las operaciones nocturnas "en el frente occidental" habian tenido éxito, que la lucha continuaba y que la "La heroíca batalla por Khorramshahr prosigue".

Agregó que la Fuerza Aérea y tropas aerotransportadas iranies comenzaron esta mañana "operaciones de aplastamiento del enemigo" en la región.

El Presidente irani informó que las misiones de la Fuerza Aerea dirigidas a brindar protección a la fuerzas de tierra y de ataque a las líneas de comunicaciones del enemigo habian tenido éxito

Bani-Sadr expresó empero que, pese a la impresionante mejoría de la situación, las Fuerzas Armadas debian continuar su lucha, y declaró: "La condición para el establecimiento de la soberanía y la independencia de nuestro país es la victoria en esta guerra que se nos ha impuesto. La esperanza de Iran radica en sus hijos. Deben luchar con disciplina y autosacrificio para que pueda llegar el amanecer del triunfo".

Entretanto, Irak dijo que un ataque de su fuerza aérea contra un complejo petroquímico iraní en costrucción en el Golfo Pérsico valorado en 3.000 millones de dólares habia ocasionado gandes daños.

A LA DEFENSIVA

LONDRES, 2 (LATIN-REUTER).-- Irak dijo esta noche que ha ordenado a sus fuerzas invasoras en Iran que se coloquen a la defensiva, suspendiendo aparentemente su ofensiva de 11 días dirigida a capturar las principales ciudades de la provincia petrolera de Khuzestan.

El comunicado del alto mando iraqui, emitido en Bagdad, fue escueto: "Dado que nuestras Fuerzas Armadas han alcanzado sus principales objetivos, el grueso de las operaciones se dedicará ahora a preservar estos objetivos".

Khorramshahar, el mayor puerto carguero irani, y Abadan, donde está emplazada la refinería de petróleo más grande del mundo, han estado sitiadas casi desde que la guerra comenzó, pero diplomáticos en Bagdad y expertos en el exterior aceptaron las afirmaciones de Teherán en el sentido de que las fuerzas iranies seguían controlando hoy ambas ciudades.

Dado que Irak afirmó reiteradamente haber capturado Khorramshahr, no ha quedado totalmente en claro cuales son las órdenes que puedan haber recibido los soldados iraquies en la ciudad portuaria castigada por la guerra.

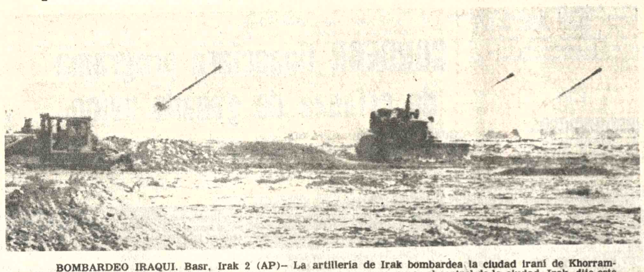

BOMBARDEO IRAQUI. Basr, Irak 2 (AP)-- La artillería de Irak bombardea la ciudad iraní de Khorramshahr, donde las fuerzas de los dos países combaten cuerpo a cuerpo por ganar el control de la ciudad. Irak dijo esta noche que ordenó a sus fuerzas se coloquen a la defensiva para preservar los objetivos capturados (Radiofoto AP).

ínodo en Roma

Obispo boliviano aboga por una evangelización integral de la familia

CIUDAD DEL VATICANO, 2 (De nuestras agencias L- EFE)-- Una acción pastoral para "una evangelización tegral de la familia", pidió hoy ante el Sínodo el Obispo liviano, Auxiliar de La Paz, Monseñor Julio Terrazas ndoval.

El prelado subrayó que esta acción debe ser "conjunta y ordinada" para que tenga como consecuencia la "libertad nvagélica, el respeto de los valores de nuestras culturas y capacidad para ofrecer a nuestros fiales lineas precisas y nstructivas sobre los problemas de la familia".

Destacó que, en BOLIVIA, la familia "divide los proemas de América Latina y de occidente", pero advirtió ue hay un 69 por ciento de ellas que "pertenecen a la masa dígena campesina, con raíces profundas en la cultura ymara y quichua".

"Estas familias tienen valores que se reflejan en la acón pastoral de la Iglesia, y por eso nosotros nos hacemos ortadores de esta situación frente al Sínodo", concluyó onseñor Terrazas Sandoval.

Varios Obispos hispanoamericanos se expresaron aquí n el aula del Sínodo sobre la Familia, en contra de las camañas nacionales o internacionales de control de la nalidad.

Monseñor José Antonio Dammert Bellido, Obispo de ajamarca, (Perú) dijo que esas campañas están equiocadas, porque se atacan a los resultados y no a la raíz de explosión demográfica, que es esencialmente la pobreza.

El Obispo peruano añadió que no basta con condenar sas campañas, sino que es preciso llevar a cabo un esfuerzo ara cambiar las mentalidades y estructuras, y ello reresenta un gran reto, tanto para la Iglesia como para los obiernos.

Por su parte, Monseñor Juan Antonio Flores Santana, bispo de La Vega, y presidente de la Conferencia del piscopado Dominicano dijo que es preciso denunciar las resiones que los países industrializados ejercen sobre los aises pobres, al ofrecer una ayuda condicionada por la mitación de los nacimientos, sin respetar la conciencia y ignidad de las personas..

Al contrario, dijo también Monseñor Flores Santana, ay que incitar a los gobiernos para que deliberen sobre los erechos de la familia, con el fin de promoverlos y defenerlos.

En otro orden de ideas, el Obispo de La Vega, se refirió a necesidad de una acción pastoral referente al "machiso" a la prepotencia de los hombres sobre las mujeres en el atrimonio, que se dan en tantos países.

Otra intervención notable de la jornada (sobre un total e 30) fue la del Cardenal Terence J. Cookoe Arzobispo de ueva York, sobre el creciente número de leyes que, en umerosos paises, permiten el aborto.

(Pasa a la página 13)

El Papa insta a la unidad de El Líbano

CIUDAD DEL VATICANO, 2 (AP)-- El Papa Juan Pablo II urgió hoy a los libaneses de todas las convicciones religiosas y políticas a que dejen de lado sus diferencias para hacer de su país, un ejemplo de unidad para Medio Oriente y el mundo entero.

El Pontífice efectuó sus observaciones durante una reunión con 15 parlamentarios del Líbano, tanto cristianos, como musulmanes, pertenecientes a distintos partidos políticos.

En un breve discurso pronunciado en francés, el Papa expresó la esperanza de que "todas las comunidades religiosas y de origen étnico, comenzando con sus dirigentes", trabajen juntas para reconstruir el país, que se ha visto azotado por disturbios civiles entre facciones palestinas, facciones cristianas, así como entre musulmanes y cristianos.

(Pasa a la página 13)

Se espera gran ofensiva de Irak para controlar provincia iraní de Khuzestan

BAGDAD, 2 (LATIN-REUTER)-- Irak, según se espera, lanzará una nueva gran ofensiva para lograr el control de ciudades claves en la provincia petrolera iraní de Khuzestan, dijeron hoy fuentes diplomáticas en esta capital.

Las fuentes dijeron que el rechazo iraní la víspera a una propuesta de Irak sobre un cese de fuego dejó a Bagdad con la opción de redoblar sus esfuerzos para capturar las ciudades y obligar a los desafiantes dirigentes de Irán, a la mesa de negociaciones.

Once días, después de irrumpir a través de la frontera, las fuerzas élite especiales de Irak aún hallaban encarnizada resistencia de los guardias revolucionarios de Irán en el centro de la refinería petrolera de Abadan, y en el vecino puerto de Khorramsahr.

Las ciudades se hallan sobre las márgenes de la via marítima Shatt Al-Arab, una arteria económica, para ambos países y uno de los principales puntos en conflicto.

La capital provincial de Ahwaz, a 100 kilómetros al noreste y el centro petrolero de Dezful, más al norte, también resistieron la embestida iraquí.

Las fuentes diplomáticas dijeron que los próximos días, podrían resultar críticos para la batalla por el control de la provincia y por ende, para los esfuerzos internacionales de paz.

Un factor crucial constituye la delgada línea de abastecimiento de Irán a sus asediadas ciudades. Si las fuerzas iraquíes pudieran cortar el flujo de armas a Khuzestan, los bastiones iraníes probablemente caerían a los pocos días, dijeron los informantes.

Fidedignos relatos de testigos en las zonas de combate, indicaron que Khorramshahr, estaba aislada el martes y que tropas iraquíes rodeaban Abadan.

Los testigos dijeron que las fuerzas iraquíes también controlan la mayor parte de la principal carretera que vincula Ahwaz y Abadán, lo cual impide cualquier movimiento militar iraní entre ellas.

El Alto Mando iraquí, subrayó esta estrategia hoy cuando dijo que fuerzas terrestres atacaron refuerzos iraníes que intentaban recuperar territorio en la región.

Un comunicado militar dijo que destruyeron 14 tanques iraníes y varios camiones de municiones e infligieron un elevado saldo de muertos, pero omitió mencionar donde se libró la batalla.

En Ahwaz, fueron destruídos dos campamentos iraníes dotados de cohetes y ardían tanques de petróleo, dijo el comunicado.

Dio un indicio sobre la escala de la ofensiva cuando mencionó que siete tanques iraquíes, cuatro vehículos transporte de tropas y otros 12 vehículos militares resultaron destruídos. El saldo de bajas fue 16 muertos, 24 heridos y tres desaparecidos. Dijo el comunicado.

A lo largo, las fuentes diplomáticas dijeron que Irak estaría en una posición mucho más fuerte que Irán si la lucha se extendiera hasta el invierno (verano en el hemisferio sur).

Manifestaron que pese a los graves daños a sus instalaciones petroleras y plantas industriales, Irak con sus enormes reservas monetarias internacionales, podría asegurarse considerables suministros de petróleo, alimentos y armas de Estados amigos árabes por tierra.

En contraste, la lucha en Khuzestan cortó la principal arteria iraní de petróleo e importaciones vitales.

Las fuentes dijeron que el invierno en Irán será más riguroso que aquí, y que los iraníes podrían sufrir críticas falta de alimentos y combustible en caso de prolongarse la guerra.

Bolivia planteará la vigencia del Tribunal Andino de Justicia

La vigencia del Tribunal Andino de Jus- a constituirá el principal planteamiento viano en el marco del Trigésimo Período inario de sesiones de la Comisión del erdo de Cartagena", según informó el secretario de Integración, Manuel Arana.

Ese instrumento es, en el momento, la ve para el cumplimiento de todos los erdos alcanzados en el seno subregional lino", dijo y agregó que dada su importan- es el "único factor de garantía".

l Subsecretario afirmó que Bolivia etende, en el momento, lograr importan- disposiciones que permitan alcanzar un ilibrio entre lo que significan los derechos s obligaciones subregionales".

firmó que los ministerios de Relaciones teriores, Integración y Planeamiento y rdinación, trabajan en la formulación de posición boliviana que será planteada en Comisión, documentos que previamente án considerados por el Consejo Nacional Economía y Planificación (CONEPLAN).

Manuel Arana calificó de importante la coordinación de las actividades especializadas que cumplen los acuerdos colaterales al de Cartagena y afirmó que es necesaria una coordinación entre el Convenio Hipólito Unanue, el Simón Rodríguez, además de la Corporación Andina de Fomento y el propio Fondo Andino de Reservas".

La representación nacional al período de sesiones fue formalizada cuando la Junta del Acuerdo de Cartagena convocó a la delegación gubernamental que deberá participar en Lima, Perú, desde el 13 de octubre.

El ministro de Integración, capitán de fragata, Francisco Mariaca Salas, presidirá las deliberaciones del máximo organismo técnico del Grupo Andino que tiene previsto analizar una agenda de cinco puntos vinculados con las relaciones multinacionales con el Mercado Común Europeo (CEE), el cumplimiento de compromisos y un programa de actividades que debe desarrollar el Acuerdo durante la gestión 1980.

Nueve presidentes latinoamericanos estarán en la conferencia del SELA

WASHINGTON, 2 (LA- N).- Nueve Presidentes laoamericanos han prometido asistencia a una eventual nión de jefes de Estado de los ses miembros del Sistema onómico Latinoamericano ELA), afirmaron hoy fuentes ese organismo.

Agregaron que las resestas afirmativas a la puesta de una conferencia mbre, provinieron de gonantes de las más diversas ologías, pero declinaron ntificarlos.

La reunión de Jefes de Esta- formaría parte de una estrategia de vigorización de SELA, que también integran gestiones que actualmente se cumplen en Washington.

Autoridades del SELA han lanzado aquí una campaña de acercamiento a los países árabes para atraer sus inversiones a la región, aprovechando la Asamblea anual del Fondo Monetario Internacional, dijeron esas fuentes.

El éxito de su iniciativa daría al organismo creado en 1975 un perfil incomparable con el de cualquier otra organización de la que formen parte países latinoamericanos, en cuanto a promoción de los intereses económicos de esas naciones, afirmaron.

Agregaron que la exhibición ante los países árabes de una cohesión como la que emanaría de una conferencia cumbre de los países miembros del SELA, podría ser decisiva para la canalización de importantes inversiones hacia América Latina.

La experiencia de cinco años de esta organización, permite el optimismo en cuanto a la posibilidad de que aún gobernantes de países que han interrumpido sus vínculos diplomáticos, accedan a sentarse a la misma mesa de conferencias en aras de la defensa de los intereses económicos de estos países, afirmaron las fuentes.

Dijeron, por ejemplo, que en oportunidad de tratarse medidas del gobierno estadounidense desfavorables para el comercio de determinados países de la región, alguna nación absolutamente enfrentada a Cuba en el plano ideológico, reclamó que la comunidad también se preocupara por el bloqueo económico impuesto por los Estados Unidos a Cuba.

Dijeron que la presencia de Cuba y la ausencia de los Estados Unidos, otorgan al SELA una personalidad totalmente distinta a la de otras organizaciones de la región.

Forman parte del SELA países que no integran organismos de carácter eminentemente político como la Organización de Estados Americanos o de perfil esencialmente económico como la Asociación Latinoamericana de Integracion (ALADI).

(Pasa a la página 13)

Ultimas de la noche

LIMA, 2 (EFE) - El mundo plomático peruano se puso y de luto al fallecer en Lima ex canciller Carlos García edoya, acérrimo defensor de participación de su país en movimiento de los no alineas.

García Bedoya, que nació en ima el 30 de abril de 1925, lleció en la clínica privada Internacional" a causa de áncer al esófago. Deja esposa cuatro hijos.

***

HOUSTON, ESTADOS UNIOS, 2 (LATIN-REUTER) - os ministros de los prinipales países exportadores de etróleo se reunirán en Lonres a mediados de mes para meter a un nuevo análisis su eciente acuerdo de reducir la roducción de crudos, informó quí el presidente de la OPEP. Humberto Calderón Berti, inistro de Minas y Energía e Venezuela y titular de la rganización de Países xportadores de Petróleo, nformó durante una conrencia de prensa que los inistros se reunirán el 14 de ctubre. El mes pasado los inistros alcanzaron lo que alificaron como "un acuerdo e caballeros" para recortar un 10 por ciento la exacción de crudo con el ropósito de lograr una reacción del superávit existente el mercado mundial.

APRESTOS IRANIES. Ahwaz, Irán, 2 (AP)-- Fuerzas iraníes toman posesión cerca de esta ciudad, con el propósito de repeler a los invasores iraquíes. Se informó hoy sobre violentos combates para controlar los principales centros petroleros de Irán. El comando iraní pidió hoy a todos los habitantes "pelear diente por diente" para destuir a sus enemigos (Radiofoto (AP).

En el presente quinquenio

BM espera subir a 20.000 millones de dólares créditos a Latinoamérica

FMI espera también aumentar su volumen de operaciones

WASHINGTON, 2 (AP) - Los ministros de Finanzas de América Latina se reunieron hoy con los directivos del Banco Mundial (BM) y del Fondo Monetario Internacional (FMI) para abordar problemas de interés directo para la región.

El ministro nicaragüense, Joaquín Cuadras Chamorro, presidió la reunión en la que participaron el presidente del BM, Robert McNamara, y el gerente del FMI, Jacques de Larosiere.

La reunión debió haber sido presidida por el ministro argentino, José A. Martínez de Hoz, pero éste partió en la mañana aduciendo que tenía un compromiso previo en Nueva York.

Los portavoces de las dos entidades expresaron sorpresa ante la ausencia de Martínez de Hoz, pero se abstuvieron de formular comentarios.

McNamara destacó ante los dirigentes latinoamericanos que el BM espera duplicar el volumen de los créditos para llevarlos a casi 20.000 millones durante el presente quinquenio.

McNamara dijo que el plan de trabajo del BM contempla elevar las operaciones de los 10.400 millones convenidos el año pasado a 12.100 millones en 1980; a 12.800 en 1981; a 14.400 millones en 1982; a 16.200 millones en 1983; a 17.800 millones en 1984; y a 19.600 millones en 1985.

(Pasa a la página 13)

Paro obrero en Polonia por incumplimiento del Gobierno

VARSOVIA, 2 (LATIN-REUTER)-- Los líderes de los sindicatos independientes de Polonia dieron hoy las últimas instrucciones para una huelga nacional de una hora de duración convocada para mañana que aparentemente no ha podido ser detenida por la creciente presión gubernamental para suspender la acción.

El movimiento solidaridad, comprometido en su primera prueba de fuerza con las autoridades comunistas, anunció que la huelga, simbólica de mañana continuaba adelante tal como estaba planeada, luego que las conversaciones sostenidas ayer en Gdansk no pudieron resolver las diferencias que enfrentan a los huelguistas con el gobierno.

El sindicato dijo que el gobierno no había cumplido los acuerdos firmados en Gdansk el 31 de agosto, que terminó con las huelgas en el norte de Polonia, con la promesa de mayores salarios, el derecho a la huelga, y el acceso de los sindicatos a los medios de comunicación oficiales.

El gobierno respondió con un duro discurso del Primer Ministro Adjunto, Mazimierz Barcikowski, y con las conversaciones de ayer, conducidas por otro adjunto al Primer Ministro, Miezyslaw Jagielski.

El martes, Barcikowski, acusó a los nuevos sindicatos de violar los acuerdos con el gobierno no notificando sobre la huelga planeada para mañana.

Un vocero del movimiento de solidaridad dijo que Jagielski se hizo eco de la acusación, aunque en un tono más gentil, en las conversaciones de ayer.

El gobierno también respondió con una ofensiva publicitaria diciendo que esta cumpliendo todos los acuerdos.

El miércoles, los medios de comunicación oficiales, atacaron al movimiento de solidaridad por sus vínculos con los disidentes, y los diarios de hoy criticaron la decisión de llamar a la huelga.

TELEGRAMA DE KANIA A BREZNEV

VARSOVIA, 2 (EFE)-- Polonia quiere continuar una política estrictamente socialista, a pesar de las dificultades actuales, aseguró el Jefe del Gobierno polaco, Stanislaw Kani, al Jefe de Estado soviético, Leonidas Brezhnev, en un telegrama.

En la nota, divulgada ayer por la televisión polaca, Kania, agradeció a los máximos dirigentes soviéticos los votos de éxito que habían expresado por sus elección como Jefe de Gobierno polaco.

"El Partido Comunista Polaco -- dijo el político en el telegrama-- será en el futuro la máxima autoridad política en la sociedad polaca y afianzará los objetivos inamovibles del socialismo en nuestro país".

Brasil aplazó reunión con cancilleres andinos

BRASILIA, 2 (LATIN).- Brasil postergó hasta nueva oportunidad la reunión que debía mantener aquí con los Cancilleres de los países del Pacto Andino, pero mantuvo la que sostendrá con los Ministros de Relaciones Exteriores de naciones del Tratado Amazónico, informaron hoy fuentes diplomáticas.

La reunión de Cancilleres de los países que integran el Tratado de Cooperación Amazónica se efectuará en la norteña ciudad de Belem los días 23 y 24 de este mes, aseguraron esas fuentes diplomáticas sudamericanas.

Añadieron, sin explicar las razones, que no se llevará a cabo el encuentro entre los Cancilleres de los países andinos y el de Brasil, que debía realizarse previa a la reunión de Belem.

Sin embargo expresaron que esa postergación, sin fecha determinada, obedece a que Ecuador, Colombia, Perú y Venezuela no normalizaron sus relaciones diplomáticas con BOLIVIA que es el otro integrante del Pacto Andino.

La reunión del Tratado Amazónico se cumplirá con la participación de los Cancilleres de Brasil, BOLIVIA, Colombia, Ecuador, Guyana, Perú, Suriname y Venezuela que componen el organismo recientemente creado para lograr el desarrollo de la región amazónica y el aprovechamiento racional de sus riquezas.

OEA respaldará programa para promocionar turismo

ORURO, 2 (PRESENCIA).- La Organización de Estados Americanos aseguró apoyo técnico para la promoción de recursos humanos, para desarrollar la industria turística del distrito. La afirmación fue hecha por el experto de la OEA, Luis Sanz de Santa María durante la reunión que sostuvo ayer con personeros de la Dirección Regional de Turismo, representantes de la Cámara Departamental Hotelera, ejecutivos de las agencias de viaje y turismo de la ciudad, Corporación de Desarrollo de Oruro.

El experto explicó que la promoción se basará en una encuesta cuyos parámetros fueron delineados por la mundial continental y que, en el país y el distrito serán manejados por el Instituto Boliviano de Turismo.

Aspectos preliminares de los objetivos de la encuesta, fueron analizados ayer, entre el experto y representantes de las entidades mencionadas asimcomo sus proyecciones para estimular el turismo en el departamento.

Sanz de Santa María dio una explicación detallada de las metas de alcanzar. Dijo que la Organización de Estados Americanos está en condiciones de enviar otros expertos "para identificar proyectos de desarrollo turístico en el departamento".

La solicitud para materializar la oferta deberá ser formulada por la Corporación de Desarrollo de Oruro y el Instituto Boliviano de Turismo, que hace poco suscribieron un convenio de labor conjunta, para impulsar la industria sin chimeneas en el departamento y cuyos pasos preliminares están ya en marcha.

CORDEOR, por intermedio de su gerente general interino, ingeniero Hugo Urquiola y los licenciados Edmundo Espinoza y Juan Medina, hizo conocer su criterio sobre el desarrollo turístico regional.

Remarcaron que, siendo este rubro importante para el desarrollo económico-social, acrecentará su labor desde la gestión 1981. El desarrollo turístico regional tendrá especial tratamiento en el plan operativo del próximo año, que ya se encuentra en su fase de redacción.

Los representantes de la Cámara Hotelera y de las agencias de viajes y turismo, manifestaron que la actividad turística en el departamento se encuentra en declinación por la falta de planificación y apoyo. Señalaron que algunas instituciones que, disponiendo de motivos de atracción turística, "limitan el acceso con diferentes argumentos, perjudicando a la industria regional del turismo".

En el curso de la reunión, que se prolongó por bastante tiempo, también se definió la organización de un comité departamental de turismo, con participación de organismos que de una manera u otra están vinculados con esa actividad. La Corporación de Desarrollo de Oruro y el Instituto Boliviano de Turismo, en forma conjunta, convocarán, en algunos días más, a una reunión para dar forma conjunta al referido comité departamental de turismo.

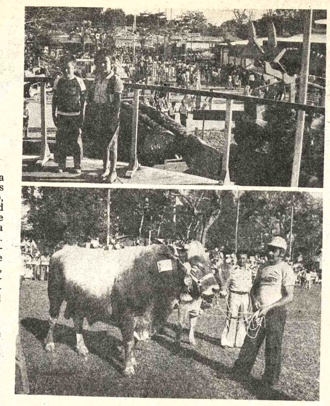

FERIA CRUCEÑA.- Miles de personas concurrieron a la XII Feria Exposición Internacional de Santa Cruz para observar los diferentes stands. Arriba, una vista panorámica de la afluencia del público, abajo, parte de los ganaderos cruceños que exhibieron ejemplares de raza criolla y ganado importado.

Más de 150.000 personas visitaron la feria exposición de Santa Cruz

SANTA CRUZ, 2 (PRESENCIA).- En el transcurso de doce días, más de 150 mil personas han visitado la Décima Segunda Feria Exposición Internacional de Santa Cruz, cuyo éxito ha sido elogiado aquí por los diplomáticos y expositores de doce países participantes.

El encuentro industrial, comercial, ganadero, artesanal y artístico, pese a las condiciones limitadas para su realización alcanzó el brillo esperado. El pueblo, dijo el presidente de la feria exposición, Roger Vaca Diez, ha respondido y en mayor número a la anterior edición.

El comité de feria, luego de un breve descanso, comenzará nuevamente a trabajar. El próximo año se desarrollará una exposición, pero de carácter nacional y el próximo encuentro con países extranjeros será en septiembre de 1982. Para entonces, se proyecta presentar una imagen renovada de lo que constituye el sector productivo del país.

La exposición internacional finalizó la noche de este lunes 29 de septiembre. Durante doce días el campo ubicado sobre la avenida "J.F. Kennedy" sirvió para que millares de familias buscaran horas de esparcimiento. Se permitió el ingreso gratuito de todos los establecimientos educacionales de la ciudad y las provincias. La feria, según los organizadores, ha llenado la expectativa general.

Mucha gente aún dudaba , faltando sólo dos meses para su apertura, en torno a su realización. La situación política del país había desanimado a muchos expositores extranjeros. Con todo, el trabajo de contacto de los dirigentes de la feria fue determinante; se ha conseguido armar una feria exposición internacional garantizada.

Los criterios sobre la imagen misma de este encuentro, son abundantes y dispares. Así como para unos fue renovado y más atractivo, hay quienes estiman que la feria, por ser un patrimonio del pueblo, si bien patrocinado por la empresa privada, debería fijar un precio por entrada más accesible (este año no se incrementó la entrada y se cobró 20 pesos).

Inclusive, hubo opiniones de muchas personas que observaron, por ejemplo, la presencia del stand que representaba a Chile. Efectivamente, en el pabellón de Iquique, no hubo mercaderías de industria o manufactura chilena, sino se exhibieron generalmente electrodomésticos japoneses y chinos.

Pero en líneas generales, la feria ha presentado este año, máquinas y equipos de avanzada tecnología. Se han realizado varios contactos de tipo comercial y muchas empresas extranjeras han designado a sus representantes en Bolivia para sus productos.

Los expositores extranjeros, de alguna manera, parecen estar plenamente satisfechos por los logros. En este tipo de eventos, los contactos son importantes y aquí se tuvo que ampliarlos en varias direcciones. Las ventas que se han efectuado, de alguna manera, están permitiendo cubrir los costos de la presentación.

En el plano nacional, pocas las industrias que se han presentado en la feria, procedentes del interior del país. Los pabellones han estado cubiertos, en un ochenta por ciento, por la industria establecida en Santa Cruz, que también resultó una novedad positiva, se ha permitido, una vez más, apreciar la diversificación de este rubro y la ampliación hacia productos de varias líneas, asimismo, comparar calidad.

La cooperación del estado fue determinante. La presencia de Transportes Aéreos Bolivianos, ENTEL, Correos, la CBF, Ministerio de Industria y Comercio, Ministerio de Asuntos Agropecuarios, Empresa Nacional de Fundiciones y otras, han dado a la exposición una imagen más integral del desarrollo en el país.

Un aspecto que ha sido sobresaliente en este encuentro fue la presencia de expositores artesanales de Tarija, Cochabamba, La Paz, Potosí y Santa Cruz. Un verdadero aporte a una línea que parece estar despertando manifiesta intención de cooperar a su desarrollo entre las autoridades del gobierno, esos trabajos artesanales, por ejemplo la variedad de juguetería (Cochabamba), de joyas y manufacturas en oro y plata (La Paz, Potosí) esculturas y cuadros en base a productos vegetales y plumas de aves (Tarija), tallado en madera y torneado (Santa Cruz) todo esto endulzado por los incomparables confites de Potosí, que fueron más adquiridos por los expositores extranjeros, ha demostrado la importancia que debe darse a las artesanías, en otras ferias que se anuncian en Sucre y Cochabamba.

VISITANTES

La realización de la Feria Exposición significa la movilización de varios sectores, por muchos días, y con intenso trabajo. Se estima que alrededor de dos mil electricistas, albañiles, carpinteros, plomeros, pintores, han intervenido en la preparación de los pabellones y stand. Solamente para la atención de los restaurantes y kioskos que funcionaron dentro de la feria (treinta y dos) se ocupó cuatrocientas personas, más de doscientas muchachas, previamente seleccionadas y que asistieron a un curso de preparación, tuvieron a su cargo la atención al público en los stand. Algunas de ellas sale[n] con bastante experiencia [...] ejemplo en el manejo de [...]tores.

El Presidente de la fe[ria] Roger Vaca Diez, dijo que [...] año se vendieron 146.682 [en]tradas, por cuyo concepto, [...] recaudaciones ascendieron a [...] millones de pesos. Por lo me[nos] tres mil personas tuvie[ron] entradas de honor, entre [ex]positores, encargados, pers[onal] de mantenimiento, dirige[ntes] autoridades.

Sesenta y ocho [es]tablecimientos educacio[nales] ingresaron libremente, con su alumnado. A esto hay [...] sumar a los niños menores [de] diez años que no pagaron [en]trada.

Delegaciones de [...] distritos que arribaron a [...] Cruz para sumarse al [ani]versario cívico tam[bién] tuvieron entrada libre.

El sector ganadero, h[a po]dido mostrar, según los cr[...] un notable mejoramiento [...] ejemplares, especialment[e bo]vinos y caballar. El [...] Agrícola de Bolivia y el [...] Central de Bolivia, ha[n ha]bilitado una línea de crédito [...] 250.000 dólares, destina[dos a] ganaderos que deseaba[n ad]quirir ejemplares [...] sementales y también [ma]quinaria agrícola par[a el] fomento lechero.

CORDEOR financiará programa de crianza de ganado ovino

ORURO, 2 (PRESENCIA).- La Corporación de Desarrollo de Oruro, resolvió ubicar, en la región de El Choro, provincia Cercado, el proyecto de crianza de ovinos, disponiendo el apoyo técnico y económico ofrecido por el programa PL-480.

La decisión fue adoptada como consecuencia de la cooperación que prestan al proyecto los comunarios del Choro, una de las principales regiones ganaderas del departamento. Cedieron, en principio, mil hectáreas de terreno, de las dos mil necesarias. Esta colaboración fue posible obtener en Chuquiña, donde inicialmente se pensó localizarlo. Personeros de la Corporación de Desarrollo señalaron que las autoridades y comunarios de este lugar, que es otro centro importante de ganadería ovina "restaron importancia al proyecto".

El apoyo del PL-480, que ha sido concretado con CORDEOR, consiste en la dotación de cien mil dólares. El financiamiento será destinado a la adquisición de maquinaria, construcción de obras civiles, formación de personal y la importación de dos mil ejemplares de ovinos "Corriedale", desde Australia.

CORDEOR concluyó el diseño del centro administrativo y el plan, que será sometido a consideración de los personeros del PL-480, con sede en La Paz, para su respectiva evaluación y aprobación.

Los comunarios de El Choro deben hacer conocer a la Corporación de Desarrollo de Oruro detalles de la gestión a seguirse, para concretar la donación del terreno ofrecido. Con este motivo, en próximos días, se constituirán en El Choro, el interventor de CORDEOR y técnicos de la institución.

Será ampliado servicio telefónico de Montero

SANTA CRUZ, 2 (PRESENCIA).- La cooperativa de teléfonos de Santa Cruz y la empresa japonesa "Mitsubishi Corporation" firmaron este jueves un contrato para la provisión de una central telefónica, con capacidad de mil líneas para ampliar el sistema de Montero, una población a [...] kilómetros al norte de esta capital, que tiene rápido crecimiento.

La "Mitsubichi Co." que proveyó la mayor parte de los equipos de COTAS, recibirá por esa central 185.000 dólares.

La ampliación entrará en servicio en agosto de 19[...] dijo que todavía no se conoce el costo del proyecto en sí, p[...] todavía no llegaron las cotizaciones para cables y los teléf[onos]. Al costo total, aún desconocido, tendrá también que suma[rse] mano de obra y el asesoramiento técnico.

Por COTAS, formaron el presidente, Lorgio Paz [...] cretario Pedro Rivero, y el tesorero Marcelo Terceros; [...] firma japonesa el gerente general y representante legal [en] Bolivia, Go Furuta.

Cochabamba

Instituto de Investigaciones Antropológicas fue condecorado

COCHABAMBA, 2 (PRESENCIA). La Prefectura del departamento y la Alcaldía Municipal impusieron condecoraciones al estandarte de la Universidad Mayor de San Simón, en ocasión de celebrarse las bodas de plata del Instituto de Investigaciones Antropológicas, dependiente de esa casa de estudios.

La ceremonia se cumplió en las instalaciones del museo arqueológico, con la asistencia del Prefecto Tcnl. Javier Pammo Rodríguez; el Alcalde Mario Benavides Monasterios, representante de la Séptima División y de la zona militar; el comisionado general de San Simón, Tcnl. Juan Vera Antezana; el presidente de la comisión regional de reordenamiento de San Simón, Dr. Luis Romero Amézaga, vocales y funcionarios de ese centro universitario.

Correspondió a la directora del museo arqueológico, Geraldine de Caballero, dar la bienvenida a las autoridades y personalidades presentes en el acto académico.

Indicó que la nueva universidad aspira, entre sus objetivos, ir más allá de la exclusiva formación profesional, ya que sus proyecciones son trascender al campo de las investigaciones científicas, en diversos niveles y disciplinas.

Agregó que San Simón no podía permanecer indiferente ante el reto que supone, en primer término, la investigación de la prehistoria del departamento de Cochabamba y de las zonas aledañas; en segundo lugar, de la defensa del acervo cultural que nos llegó del pasado y, en tercer término, a la difusión de los conocimientos y conclusiones obtenidas a través de la investigación.

Señaló que el actual instituto se dedica, hace más de siete años, a estos quehaceres, Dijo que comenzó su labor con la reorganización del museo arqueológico que hoy es un anexo del instituto y constituye un valioso instrumento de apoyo para las investigaciones y de difusión científica para los estudiosos.

Agradeció la colaboración recibida de la Prefectura, de la Séptima División, de la Municipalidad y del comisionado general de San Simón.

CONDECORACIONES

El Prefecto colocó la medalla de plata "Honor al Mérito" al estandarte como homenaje y reconocimiento a sus veinticinco años de servicio "en beneficio de la ciencia, de la comunidad y de la patria". En su discurso, destacó la labor cumplida por ese centro de investigaciones para rescatar del pasado elementos históricos de nuestra cultura.

Por su parte, el Alcalde Municipal, impuso la condecoración "Heroínas de la Coronilla" en el grado segundo.

Dijo que los 25 años de existencia de un centro como el museo arqueológico, donde tenemos la oportunidad de conocer toda una colección de valiosas joyas arqueológicas "nos muestra que en Cochabamba, no hemos perdido ese patriótico sentimiento por nuestra historia".

Agrega que la Alcaldía a su cargo "ha querido premiar, en forma sencilla, la labor de este centro y al hacerlo interpreta que cumple con una obligación de justicia con nuestra casa superior de estudios, que motiva, respalda y conserva obras como ésta".

Dijo también: "Nuestro propósito es hacer llegar, por intermedio de este homenaje, el reconocimiento del pueblo cochabambino a toda[s] que las personas que han dado vida al museo arqueológico y que han mejorado, a lo largo de 25 años, esa institución".

Al comisionado general de San Simón, Tcnl. Juan Vera Antezana, le correspondió entregar dos hermosas colecciones de libros especializados a dicho instituto, indicando que lo hacía en la seguridad de que esas obras servirán de mucho a ese centro científico para proseguir con sus labores de investigación.

¡NOVEDAD!

Colocamos aretes a niñas, señoritas y señoras sin dolor.

Calle Murillo 700 esq. Graneros fono: 3-21697.

PROFESIONALES

Laboratorios

LABORATORIOS DE ANALISIS CLINICOS "ROUX"
Dr. Rubén Tejada Andrade

Análisis de: Sangre en general, bioquímica, orinas, heces, L.C.R. jugos gástricos y duodenal, pruebas de embarazo parasitológicos y bacteriológicos.
Dirección Edif. MARISCAL DE ZEPITA Av. Mariscal Santa Cruz Nº. 861 esq. Pasaje peatonal Bloque "A" 2do. piso Of. 201.
(Entre plazas San Francisco y Pérez Velasco) Telfs: Lab. 324528 Dom. 321122 Cas. 2665.

médicos

Dr. RAFAEL ORIHUELA NICOLAU
CIRUJANO UROLOGO

Especialización Hospital Saint Joseph y Clínica Médico Quirúrgica de la Porte de Choisy PARIS. Afecciones de próstata, riñones, vejiga, genitales, enfermedades venéreas, etc., Av. Arce Edificio Montevideo 2º. piso Hrs. 18.15 a 20.

Dr. ALFREDO RAMIREZ TORRICO
Cirujano - Urólogo

Especialización Universidad de Chile. Cirugía, enfermedades de riñones, vejiga, próstata, genitales, infertilidad, venéreas. etc, Avenida Camacho 1377. Teléfonos 357219 - 364817. Consultas horas 14 - 19, sábados 10 - 12

OCULISTA EN ORURO
Dr. EDWIN OLMOS ZAPATA
Médico Cirujano
Oftalmólogo

Cirugía de cataratas e implantación de lentes intraoculares. Consultorio y domicilio: La Plata 1688 entre Sucre y Bolívar. Cajón Postal 900.

Dr. GUILLERMO PERES RIVERO
Cirujano General-Vascular
ALEMANIA - EUROPA

...fe de Residentes (Oberarzt), Bocios, Estómago, Intestinos, Apéndice. Vesícula, Vías Biliares, Páncreas, Tumores, Várices, Cirugía arterial. Consultorio Edif. Alborada Piso 12. Tel. 329125 De 14.30 Hrs. a 18.00 hrs. Buscamóvil 810136. Domicilio 795309.

MAN SPRICHT DEUTSCH

CONSULTORIOS

PEDIATRIA DR. PEDRO YAKSIC FERAUDY
17-20
Teléfono Dom. 371570
GINECOLOGIA OBSTETRICIA Dr. HORACIO TORO OCAMPO
18 - 21
Teléfono Dom. 310874
Edificio LIBERTAD Of. 709.
Teléfono 363832

Dr. FRANZ ROJAS TORREJON
Cirugía General-Vascular
Especializado en Alemania

Tumores - Mama - Estómago - Apéndice - Hígado - Vesícula - Cirugía Arterial. Várices - Tromboflebitis.
Consultas Edif. Colón 3er piso Horario 16.30 a 19.00 Telf: 354449.

MAN SPRICHT DEUTSCH

DR. GUILLERMO ROSSELL VIGNEAUX
GINECOLOGO-OBSTETRA
U.M.S.A. (La Paz) I.M.S.S. (México)

Prenatal, partos, cesáreas, tumores, enfermedades y urgencias ginecológicas.
CONSULTORIO: Plaza del Estudiante Pje. Bernardo Trigo 441 Tel. 322073 Hrs. 17.00 a 19.00
DOMICILIO: Tel. 378420.

"POLICONSULTORIO ALAMEDA"
EDIFICIO ALAMEDA (PRADO) PLANTA BAJA
OFICINA 11 TELEFONO 366657

Dr. JAVIER PABON ALIAGA
GASTROENTEROLOGO
TOKIO JAPON

Enfermedades del ESTOMAGO, INTESTINO HIGADO, VESICULA, PANCREAS. Gastritis, Ulcera Gastroduodenal, Diarrea, Estreñimiento, Parásitos.
ENDOSCOPIA DIGESTIVA
Consultorio 366657 Domicilio 340603 Atención 17 - 20.

Dr. FREDDY OROPEZA PEREYRA
INTERNISTA GINECO-OBSTETRA

Trastornos del Embarazo - PARTO SIN DOLOR. Amenazas de Aborto Infertilidad - Esterilidad - Frigidez - Impotencia - Alcoholismo - Teléfonos Consultorio 366657. Emergencias 810136 - 810138 RESERVA HORA.

Dr. ADOLFO VALENCIA ZAPATA
NEUMOLOGO

Especialización MEXICO
ENFERMEDADES BRONCOPULMONARES INSUFICIENCIA RESPIRATORIA.
Teléfonos Consultorio 366657 Domicilio 355827.

Dr. JORGE RIOS ARAMAYO
PEDIATRA NEONATOLOGO

RECIEN NACIDOS - NIÑOS - ADOLESCENTES.
Especialización: CORDOBA ARGENTINA POST-GRADO DOCENTE ASISTENCIAL.
Lunes - Sábado 10 - 12 Lunes Viernes 16 - 20.
Consultorio 366657 URGENCIAS Domicilio 355296.
Buscamóvil 810136-38.

Dr. GERARDO ANTEZANA ALVESTEGUI
CARDIOLOGO

Especialización: MEXICO, FRANCIA
PROFESOR CARDIOLOGIA U.M.S.A.
ELECTROCARDIOGRAMA
Teléfonos: Consultorio 366657 - Domicilio 784128.

Dr. FELIX DELGADO MERCADO
INTERNISTA GASTROENTEROLOGIA
ENDOSCOPIA DIGESTIVA

Especialización: BUENOS AIRES, ARGENTINA
Enfermedades Aparato Digestivo - Esófago - Estómago - Intestinos - Hígado - Vesícula - Páncreas - Nutrición - Gastroduodenoscopia - Colonoscopia.
Consultas 17 - 20 horas Teléfonos: Consultorio 366657 - Domicilio 312371.

Dr. RUBEN ILLANES PATZI
TRAUMATOLOGIA
REHABILITACION

Fracturas-Luxaciones-Reumatismos-Deformidades osteoesqueléticas-Enfermedades: Articulares, musculares, paralíticas niños, adultos.
TESTDIAGNOSTICO - FISIOTERAPIA
Lunes a viernes Horas 16 - 19 Emergencias 366657.

Dr. ALEXIS PRIETO MURILLO
UROLOGO

INSTITUTO DE UROLOGIA DE BARCELONA
Riñones - Vejiga - Próstata - Genitales - Infertilidad. Enfermedades de Transmisión Sexual.
Consulta de 2 a 5 Teléfono Domicilio 342783.

Dr. EDGAR LEDEZMA GALVEZ
CIRUJANO GENERAL

Especialización completa Hospital "José Joaquín Aguirre" Universidad de CHILE (SANTIAGO).
Tratamiento Médico Quirúrgico: Hernia Hiatal - Reflujo Gastroesofágico - Cáncer Esófago, Estómago, Colón Ulcera Gastroduodenal - Hígado - Vesícula Biliar - Páncreas - Intestino - Cirugía Bocio - Mama - Várices - Hernias.
Atención 17 - 20 horas teléfono Consultorio 366657 Domicilio 358383.

POLICONSULTORIO ALAMEDA
EDIFICIO ALAMEDA (PRADO)

MEDICO DE QUEMADOS
Dr. SIMON PALACIOS

Tratamiento del gran quemado, cirugía plástica y cosmética, cara, mamas, abdomen, corrección de cicatrices, malformaciones.
Tumusla esquina Isaac Tamayo 616 Teléfono 378635 - 372383.

Dr. RAUL DURAN TORRICO
MEDICINA INTERNA

Enfermedades: RENALES CARDIOVASCULARES PULMONARES GASTROINTESTINALES HEPATICAS REUMATICAS. Consultorio: Edificio COLON Oficina 804 Telfs: 353641 - 379496 Domicilio 354439. Reservar Hora.

Dr. N. ORIHUELA MONTERO
Cirujano Urólogo

Enfermedades génitourinarias: riñones, vejiga, uretra; próstata, etc.
Edif. Montevideo 2º. piso. Av. Arce- Montevideo de Hs. 3 a 6 Tel. 326183.

Dr. ALBERTO GUMIEL
Médico

Especialización EE.UU., Venéreas, Riñones, Vejiga, Próstata. Trastornos genitales - Consultorio: Edificio "Libertad" 1er. Piso. oficina 108 Jenaro Sanjinés 423, Teléfonos 340263 - 326921 Hrs. 17.00 - 19.00

Dr. RAUL DURAN DE CASTRO
Pediatra Neonatólogo

Hospital Calvo Mackenna - Chile 10 -12; 17,30 - 20. Emergencias Telef. 371902. Atención recién nacidos, lactantes, escolares, adolescentes.
Consultorio: Edificio Mariscal de Zepita Bloque A. 1er. piso. Telef. 369771.

Dr. RENE COLOMA RECTOR
Médico Cirujano General

Estudios de especialización en Inglaterra. Cirugía de abdómen (vesícula, úlceras, apéndice), hernias várices y otros. Consultorio Edif. Alborada Juan de la Riva esq. Loayza 12º piso Of. 1203 horas 18 a 20. Teléfono Consultorio 329125 Teléfono domicilio 374893.

CIRUGIA PLASTICA ESTETICA
Dr. YECID ANDRADE

Especialización España, Catedrático UMSA, Encargado del servicio CIRUGIA PLASTICA. Hospital Obrero. Atiende: QUEMADOS, estética reparadora. CONSULTORIO: Av. Arce 2316 - Teléfonos 354614 - 369610. HORARIO: 16 adelante.

CIRUJANO PLASTICO
DR. HECTOR RIVERA-RODAS

Especialización hospital Francés, Instituto Argentino de Diagnóstico y Tratamiento Hospital Dalinde (México)
CIRUGIA ESTETICA, REPARADORA, QUEMADOS, CIRUGIA DE MANO.
Edificio Petrolero (El Prado) SEGUNDO PISO. Tel. 353331-350461 hrs. 14.30 Reservar hora.

ORTOPEDIA TRAUMATOLOGIA
Dr. MARIO TERAN DAVILA

HOSPITAL ITALIANO - UNIVERSIDAD BUENOS AIRES - ARGENTINA.
Fracturas, deformaciones, congénitas, columna vertebral - cadera. Consultorio: Edificio Libertad 8º piso 809. Potosí, Jenaro Sanjinés. Horas 17 a 20. Teléfono 370450. Emergencias Buscamóvil 810136.

DR. GUILLERMO SUAREZ TEJADA
CIRUJANO UROLOGO

Cirugía y enfermedades de riñones, vejiga, prostata genitales, venereas, etc. transtornos urogenitales, de la infancia. Consultorio: Mercado 996 esq. Yanacocha.-1er. piso Horas 18 a 20 p.m. Tel. consultorio 363968 , Dom. 784520.

Dra. RUTH MALDONADO BALLON
Médica - Cirujano
GINECOLOGIA - OBSTETRICIA

Flujos vaginales anormales. Hemorragias.
TUMORES MAMARIOS. ESTERILIDAD CONYUGAL
Planificación familiar. Menopausia.
EXAMEN PREMATRIMONIAL. PRENATAL PARTO.
Orientación sexual de la pareja.
CONSULTORIO: PLAZA VENEZUELA, EDIFICIO Herrmann, piso 17, Tardes: 13,30 a 19,30. TELEFONO 350040. RESERVAR HORA.

Dr. ENRIQUE BERRIOS
Cirujano general gastroenterólogo

Facharzt für Chirurgie
Especialización completa - Alemania Federal.
Bocios, hernias, várices, esófago, estómago, intestinos, apéndices, vesícula, páncreas, cicatrices, mama, abdomen.
Edificio Santa Isabel , Bloque B, 103. Consultorio: 365663. Hrs. 14 - 18. Domicilio: 326401.

Dr. JUAN MARCO R.
Médico Cirujano
CIRUGIA ESTETICA Y REPARADORA

Nariz, Orejas, Párpados, Arrugas, Labios, Cicatrices, Senos, Abdómen, Viruela, Quemados y secuelas - CIRUGIA GENERAL: Várices, Apéndice, Estómago, Vesícula, Intestinos, Hernias, Bocio, Tumores, Cirugía Ginecológica.
Consultorio: Yanacocha 300. (Nuevo Edificio Asbún). 1er. Piso - Oficina 101 - Teléf. 322303 Dom. 329845. Consulta 4 - 7 p.m.

NEUROCIRUJANO ESPECIALISTA
DR. GILBERTO ROJAS F.

Clínica y Cirugía del Sistema Nervioso (Cerebro, Cerebelo, Médula Espinal, nervios periféricos).
Tumores, Parálisis, Temblores, Epilepsia. Traumatismos de Craneo y de Columna, Hemorragias, Trombosis, Embolias, Hernias de disco, Dolor, Espina Bífida, Hidrocefalia.
U.M.S.A., WESTERN GENERAL HOSPITAL, THE ROYAL INFIRMARY, Department of Surgical Neurology-EDINBURGH UNIVERSITY, Escocia-GRAN BRETAÑA.
Av. Arce 2316 Teléfono 354614 Hrs. 18 a 21. Domicilio 326913.

Dr. HUGO DEL CASTILLO MORALES
Médico-Cirujano Otorrinolaringólogo

Atiende enfermedades de oídos, nariz y garganta. Consultas de 2 - 5 (14 a 17). Consultorio Mercado 1335. Teléfono 322195 y 784992.

psicólogos

CONSULTORIOS PSICOLOGICOS
Lic. GUIDO AGUILAR S.
Lic. RAUL BÖHRT P.
Lic. JOSE E. CANDIA
Lic. BLANCA G. DE LEBL

ORIENTACION - DIAGNOSTICO
TRATAMIENTO SIN DROGAS
Atención todo el día. Reservar hora Teléf. 322950 . Av. 20 de Octubre 2463. (Plaza Avaroa).

INSTITUTO DE PSICOLOGIA CLINICA
LIC. RENE CALDERON JEMIO
PSICOLOGO CLINICO

Profesor U.M.S.A. U.C.B. Entrenamiento mediante Cyborg Corp. U.S.A. PSICODIAGNOSTICO, PERITAJES, ORIENTACION, PSICOTERAPIA, TERAPIA DEL COMPORTAMIENTO, BIOELECTRO PSICOLOGIA, niños, jóvenes, adultos, Personalidad, Conducta, Ansiedad, depresión, psicosexualidad. Alteraciones, sueño, lenguaje, aprendizaje, adaptación escolaridad, familia, pareja. Reservar hora: 342171 Av. Busch. 1233 (Monumento Busch).

abogados

Dr. ADALID HERVAS CASTRO
Abogado Penalista

Consultas y Defensas Jurídicas. Cualquier Distrito Judicial. Servicio Corresponsables. Oficina Central La Paz Plaza Murillo 551, Tel. 340943, Casilla 4062. Discado Directo - Tel. 324878.

ABOGADO
JOSE VALDIVIESO MARISCAL
Calle Figueroa Nº. 610 - 3er. Piso Of. "B" Teléfono 369820

Constitución de Sociedades Comerciales. Formación de Cooperativas. Trámites del Magisterio. Asesoría Jurídica en general. Asuntos varios.

Dr. CAMER SILVA PAZ
ABOGADO
Post Grado España

Juicios en general; constitución de sociedades, asesoría de empresas. Ed. Mcal. de Zepita; bloque "B" Of. 208; Tel. 351615 Cas. 7986.

Dr. LUIS OSINAGA VELASCO
Abogado en Santa Cruz de la Sierra

BUFETE: Calle Ayacucho Esquina Velasco. Edificio Santa Cruz of. 103. primer piso, Casilla 48[...] Teléfonos 35109 - 30146.

ABOGADO
Dr. LIGNELDO MENACHO VIERA
ASESORIA JURIDICA
Y PRACTICA GENERAL
ENGLISH SPOKEN

Estudios post grado Universidad de Nueva York. Ex-Vocal de Corte Superior de Justicia. Casilla 446 Teléfono 23587 Santa Cruz de la Sierra.

Dr. ABEL AYOROA ARGANDOÑA
ABOGADO

Ha reabierto su Estudio Jurídico donde atenderá especialmente asuntos LABORALES, CIVILES, MINEROS Y ADMINISTRATIVOS. Recursos ante la Corte Suprema de Sucre.
Oficina Nº. 1. - Inganvi 730.- Teléfono 375211.

CONTADORES

"ESCOGE"
ESTUDIO DE CONTABILIDAD
Figueroa 773 Of. 31. Telf: 368387

Faccionamos Balances en General, Consultas, trámites y presentación de formularios 135-R, 77-R a la Renta.

PRESENCIA

Director: Huáscar Cajías K.
Co-Director Gerente: Armando Mariaca V.
Jefe de Redacción: Mario Maldonado V.

Deudas y austeridad en los países pobres

En la reunión actual del Banco Mundial, autoriades de este organismo han hecho notar que los países pobres, los generalmente designados como integrantes del Tercer Mundo, tienen una balanza de pagos crecientemente deficitaria. Logran mantener un equilibrio transitorio por medio de créditos que obtienen y que significan ingresos momentáneos de divisas. Pero este remedio llevará, más bien a corto que a largo plazo, a que la situación deficitaria aludida llegue a una etapa crítica en cuanto las deudas —involucrando amortizaciones de capital y cancelación de intereses— tengan que ser pagadas.

La alarma tiene que cundir si se toma en cuenta que el mundo subdesarrollado tiene ya una deuda que se aproxima a los cuatrocientos mil millones de dólares y algunos han entrado prácticamente en quiebra porque no tienen con qué pagar lo que deben. Son numerosos los que se ven obligados a renegociar los plazos de pago. Por fin, en algunos casos se ha visto que el pago es sencillamente imposible por lo que ciertas naciones han concluído por convertir préstamos en donaciones, especialmente cuando los beneficiarios eran los pueblos más pobres del mundo.

En la reunión mencionada, se dan algunos supuestos remedios para salvar la crisis que se anuncia. Entre ellos, ocupan lugar principal la austeridad en los gastos y el incremento del ahorro interno para contar con recursos para pagar las deudas externas.

Hay tres hechos que son olvidados, voluntariamente o no, cuando se dan estos tipos de recomendaciones.

En primer lugar que, salvo lo que sucede, a veces, en algunos círculos de los países pobres, en la mayoría de ellos linda con lo imposible el pedir más austeridad de la que ya se sufre. Por definición, los países pobres no cuentan ni siquiera con lo necesario para vivir en condiciones acordes, en lo mínimo, con las exigencias de la civilización moderna. Se trata de pueblos con altos índices de desnutrición, analfabetismo, morbilidad y mortalidad. Si todavía tienen que reducir los recursos disponibles, la extinción será la única consecuencia.

Por otro lado, si no se tiene ni lo necesario, resulta difícil lograr ahorro, pues éste resulta de algún excedente no indispensable. Si consideramos la situación general de los pueblos subdesarrollados, advertiremos enseguida que ellos no cuenta ni siquiera con lo necesario para invertirlo inmediatamente en satisfacer necesidades perentorias.

Lo cual implica que los dos remedios no son tales: son peores que las enfermedades.

Pero se ha olvidado insistir en un tercer aspecto que es el que realmente se halla en el meollo de la cuestión: los precios de las materias primas y de algunos artículos producidos por las naciones en desarrollo.

Si los deudores hallan cada vez más difícil cumplir con las obligaciones contraídas con sus acreedores; si su balanza de pagos es cada vez más deficitaria, al salvación no está en una imposible mayor austeridad o en el ahorro interno. Está principalmente en que se consigan mayores ingresos por lo que se vende.

Lo que ahora sucede es que existe una profunda injusticia en los términos de intercambio internacional. Sólo los países integrantes de la OPEP han podido ejercer presión suficiente para conseguir precios más acordes con la justicia. En los demás casos, no existe un recurso tan apto para influir sobre las naciones industrializadas. Subsiste la injusticia con ellas.

Sólo el poner los términos del intercambio mundial sobre un nivel de equidad logrará no sólo que los países pobres puedan equilibrar su balanza de pagos, y cumplir con sus obligaciones internacionales sino vivir y progresar basándose en lo que su trabajo les rinde.

Reconocimiento tácito de gobiernos de facto

Por César Moyano Bonilla

Al sobrevenir un gobierno de facto, numerosas son las cuestiones que se plantean, pues al no existir un tratado internacional que dé solución definitiva a los diversos problemas que tal suceso conlleva, debe acudirse a la doctrina, a la jurisprudencia y a la práctica estatal, cuando ello sea viable, pera buscar una orientación a problemas tales como: ¿existe obligación para los Estados de la comunidad internacional de reconocer a ese nuevo gobierno? ¿Debe este último cumplir con las obligaciones internacionales contraídas por él o los gobiernos anteriores? Respecto a estas mismas obligaciones, ¿Qué conducta deben seguir los otros Estados?, el no reconocimiento puede llegar a considerarse como intervención? ¿En qué casos puede deducirse de la conducta de los demás gobiernos que ellos hayan llegado al reconocimiento tácito?

En estos comentarios, nos ocuparemos de esta última cuestión, que podemos plantear así: ¿cómo pueden los Estados reconocer un nuevo gobierno en forma tácita?

Existe unanimidad en la doctrina, cuando acepta que el reconocimiento de un gobierno de facto puede hacerse en forma expresa o tácita, al igual que cuando surge un nuevo Estado.

Respecto a la primera forma, no existe dificultad pues ella se caracteriza por la manifestación explícita, clara y precisa de la voluntad de reconocer al nuevo gobierno hecha, frecuentemente, por nota diplomática que envía el embajador acreditado al ministro de relaciones exteriores del nuevo gobierno, la cual es, comúnmente, contestación a la que el mismo ministro dirige al cuerpo diplomático para informar de la instauración del nuevo gobierno.

La dificultad surge cuando se analiza la forma tácita de reconocimiento. En efecto, ello origina la gran preocupación que invade a los diplomáticos responsables y que en ocasiones puede convertirse en pesadilla, de no ir, por descuido, a ejecutar un acto que pueda llevar al reconocimiento de un gobierno.

El reconocimiento tácito, como afirma Hildebrando Accioly, debe provenir de actos positivos, que entrañan la admisión del hecho de la existencia del nuevo gobierno y de que éste dirige el Estado y lo representa internacionalmente.

Ahora bien, ¿cuáles pueden ser esos casos? Podríamos decir que la doctrina se inclina unánimemente a considerar que el mantenimiento de la misión diplomática o de las relaciones diplomáticas, es el ejemplo más normal de reconocimiento tácito. Veamos lo que sobre ello opinan diversos autores.

Philippe Cahier, tratadista francés que en su calidad de profesor extraordinario ha regentado en varias oportunidades la cátedra de derecho internacional de la Universidad de Ginebra, ha publicado, bajo los auspicios del Instituto Universitario de Altos Estudios Internacionales de esa misma ciudad, una de las obras contemporáneas más importantes sobre derecho diplomático y allí él expresa: "... el mantenimiento de una misión diplomática en el territorio de un estado que ha cambiado de forma opuesta a la establecida por su constitución equivaldrá a un acto de reconocimiento".

El tratadista danés Max Sorensen, profesor universitario, diplomático, presidente de la Comisión Europea de Derechos Humanos y ex juez ad hoc en la Corte Internacional de Justicia, piensa que actualmente se acepta que "no hay reconocimiento implícito en los siguientes casos: ...i) La conservación y el mantenimiento continuado de representantes diplomáticos por un **período transitorio**, siempre que no se hagan nuevos nombramientos".

Si bien es cierto que la expresión "período transitorio" es un poco vaga, debemos entender que él no podrá exceder de aquella fecha a partir de la cual el nuevo gobierno ejerce un poder efectivo sobre la totalidad del territorio, siendo sus disposiciones acatadas y su estabilidad no objeto de duda. No nos apartamos de que será una apreciación en parte subjetiva, pero sus limitaciones se encontrarán tanto en los criterios enunciados, como en el compromiso del nuevo gobierno de cumplir sus compromisos internacionales.

El expresidente del Consejo de la OEA y profesor universitario argentino Eduardo Augusto García, considera que el reconocimiento puede hacerse en forma tácita, "sin declaración alguna , pero acreditando o manteniendo representación diplomática".

Otros autores no se refieren al mantenimiento de la misión diplomática sino al de las relaciones diplomáticas, lo cual en el fondo es sustancialmente igual porque para hacer esto último se requiere de la misión, tal como luego lo demostraremos.

El profesor austríaco Hans Kelsen, uno de los juristas más importantes tanto de Europa como de América y fundador de la escuela monista de tanta trascendencia ha tenido para el desarrollo del derecho internacional, considera que "mientras el gobierno no sea reconocido, las relaciones diplomáticas... no serán establecidas y no se concluirán tratados entre los dos estados". De donde podemos colegir que la existencia de las relaciones diplomáticas entre dos Estados, supone necesariamente el reconocimiento mutuo de sus gobiernos.

Alfred, Verdross, catedrático de la Universidad de Viena y de la Academia de Derecho Internacional de La Haya, afirma en una de sus obras, que tanta importancia han tenido para la doctrina internacional, lo siguiente: "... el no reconocimiento de un gobierno de facto trae consigo la interrupción de las relaciones diplomáticas normales". Lo que supone que el mantenimiento de las relaciones diplomáticas implica la existencia del reconocimiento del gobierno.

Manuel Díez de Velasco, uno de los más importantes juristas españoles. Director del Departamento de Derecho Internacional de la Universidad Autónoma de Madrid y catedrático de derecho internacional público y privado, considera que uno de los más importantes efectos que produce el reconocimiento de gobierno es "la reanudación de relaciones diplomáticas, con carácter voluntario, permanente y oficial". Lo que significa que las relaciones diplomáticas no pueden darse si no van acompañadas del reconocimiento del gobierno. Tanto que podríamos afirmar que para este tratadista, primero está el reconocimiento y luego las relaciones diplomáticas.

El tratadista inglés Michael Akehurst, en su excelente obra que sigue la tradición de los manuales de escritores de esa misma nacionalidad, afirma que "el establecimiento de relaciones diplomáticas sigue constituyendo una forma de reconocimiento tácito". Pensamos que si bien hace énfasis en el 'establecimiento', lo que importa es que existan y ello ocurre en el caso del "mantenimiento", por lo cual, si ellas continúan, es necesario aceptar que tal hecho igualmente genera el reconocimiento del gobierno de facto.

Como hemos podido apreciar con las citas anteriores, los más prestantes juristas de Austria, Dinamarca, Inglaterra, y España sostienen que la existencia de relaciones diplomáticas con el gobierno de facto, implican su reconocimiento tácito. Analicemos algunas declaraciones de juristas latinoamericanos, las cuales se dirigen a sustentar la misma tesis.

El internacionalista brasileño Hildebrando Accioly, catedrático y asesor jurídico del ministerio de relaciones exteriores de su país, considera que "es evidente que el establecimiento o la conservación de relaciones diplomáticas con dicho gobierno —se refiere al de facto— aunque sea sin declaración expresa de reconocimiento equivale a éste".

Para Lucio M. Moreno Quintana, ex juez de la Corte Internacional de Justicia, catedrático y diplomático argentino, la forma de reconocimiento es tácita "cuando surge de actos que hacen presumir una intención inequívoca. Tal sería el mantenimiento de relaciones diplomáticas o la celebración de un acuerdo internacional".

Jiménez de Aréchaga, ex juez de la Corte Internacional de Justicia, catedrático y diplomático uruguayo, entiende que el reconocimiento de un gobierno de facto también puede llevarse a cabo en forma tácita, "mediante la reanudación , por ejemplo, de relaciones diplomáticas con el nuevo gobierno", Por lo cual, el mantenimiento implicará que nunca hubo suspensión.

César Díaz Cisneros, catedrático argentino, considera igualmente que el reconocimiento tácito se hace "por las relaciones diplomáticas o por negociaciones y firma de tratados".

El Instituto de Derecho Internacional, en su sesión de Bruselas, celebrado en abril de 1936, ya consideraba como una de las formas de reconocimiento tácito, aquellos actos positivos que indican claramente la intención de conceder ese reconocimiento y daba, como ejemplo, el "establecimiento de relaciones diplomáticas°°, Luego de su 'mantenimiento' también debía deducirse igual consecuencia.

A nuestro entender , la posición doctrinal coincide con la práctica de los Estados, pues podemos recordar que con ocasión de la controversia surgida entre Argentina y Uruguay, por haber sostenido la primera que el mantenimiento de un cónsul uruguayo en las Malvinas, implicaba el reconocimiento de la soberanía británica sobre ellas, el Uruguay sostuvo que la posición que invariablemente ha asumido es que "el envío o mantenimiento de funcionarios consulares no implica reconocimiento, al punto de que en todos aquellos casos en que no reconoció a nuevos gobiernos de facto mantuvo a sus funcionarios consulares".

Una de las más recientes obras escritas en América sobre derecho internacional, es la del jurista chileno Santiago Benadava y en ella se expresa: "En la práctica, un nuevo gobierno no solicita expresamente su reconocimiento: se limita a comunicar a cada uno de los demás estados el hecho de haberse formado y su deseo de mantener relaciones amistosas. Los estados destinatarios de esta comunicación acusan recibo de ella y expresan también su voluntad de seguir manteniendo relaciones amistosas con el nuevo régimen; esta contestación constituye reconocimiento tácito del nuevo gobierno".

Y como afirma el mismo tratadista chileno, con ocasión del pronunciamiento militar en Chile, el 11 de septiembre de 1973, algunos estados expresaron que no procedía adoptar una decisión sobre el reconocimiento del nuevo gobierno, sino sólo limitarse a mantener relaciones diplomáticas con él.

Ahora bien, como es sabido, las relaciones exteriores entre los Estados se adelantan, normalmente, por medio del Jefe del Estado y de órganos tales como el Ministerio de relaciones exteriores y las misiones diplomáticas, que en el exterior son el medio idóneo para desarrollar las relaciones diplomáticas, y, consecuentemente, representan a su estado, desarrollando la política internacional por él proyectada. Por ello, la Convención de Viena sobre relaciones diplomáticas, suscrita en 1961, establece que las funciones de una misión diplomática consisten principalmente en: "a) representar al Estado acreditante ante el Estado receptor, b)... c) negociar con el gobierno del estado receptor, d) enterarse por todos los medios lícitos de las condiciones y de la evolución de los acontecimientos en el Estado receptor e informar sobre ello al gobierno del Estado acreditante; e) fomentar las relaciones amistosas y desarrollar las relaciones económicas, culturales y científicas entre el Estado acreditante y el Estado receptor".

De donde, si se mantiene una misión diplomática, lo obvio es que deba cumplir las funciones que internacionalmente se le han reconocido y para ello es preciso adelantar contactos con el representante del Estado que es el gobierno. Luego, el mantener la misión implica necesariamente reconocer implícitamente al gobierno como representante del Estado pues, de lo contrario, no tendría razón de ser su permanencia en el país, pues no cumpliría la misión para la que fue creada.

Además, si el establecimiento de relaciones diplomáticas entre Estados y el envío de misiones diplomáticas permanentes, se efectúa por consentimiento mutuo, como lo establece la misma Convención precitada, es lógico pensar que su mantenimiento también obedece a ese mismo mutuo consentimiento, el cual no puede ser dado sino expresa o tácitamente por el ministerio de relaciones exteriores, parte integrante del nuevo gobierno; por lo cual, si este organismo informa a las embajadas, como veíamos anteriormente, que se ha constituido un nuevo gobierno y su deseo de mantener las relaciones diplomáticas, el hecho de que se mantenga la misión diplomática implica una aceptación de ello, en forma tácita; máximo, si, como veíamos, actualmente la tendencia de los Estados es no hablar de reconocimiento, sino tan solo de mantener las relaciones diplomáticas.

Igualmente se puede llegar a esta misma conclusión, si recordamos que el jefe de misión comienza sus funciones desde que presenta sus cartas credenciales, por lo cual si él continúa al frente de su misión al surgir un golpe de Estado, ello indica que él proseguirá su labor ante el Estado, la cual no puede hacerse sino a través del nuevo gobierno.

Si tenemos presente la doctrina Estrada, que ha sido la de mayor aplicación en el continente americano, podemos decir que avala estas conclusiones, pues de acuerdo a ella México "se limita a mantener o retirar cuando lo crea procedente a sus agentes diplomáticos y a continuar aceptando, cuando también lo considere procedente, a los similares agentes diplomáticos que las naciones respectivas tengan acreditados en México, sin calificar, ni precipitadamente ni a posteriori, al derecho que tengan las naciones extranjeras para aceptar, mantener o sustituir a sus gobiernos o autoridades".

Este interpretación resulta igualmente coherente, si recordamos la Resolución XXXV de la IX Conferencia Internacional Americana, sobre el derecho de legación, pues allí, sin mencionar para nada el concepto de reconocimiento de un gobierno de facto, se dice que "es deseable la continuidad de las relaciones diplomáticas entre los Estados americanos", agregándose que "el establecimiento o mantenimiento

(Pasa a la página 13)

La palabra de Juan Pablo II

El matrimonio a la luz del Sermón de la Montaña

1. Prosiguiendo nuestro ciclo, volvemos hoy al discurso de la montaña y precisamente al enunciado "Todo el que mira a una mujer deseándola, ya adulteró con ella en su corazón" (Mt 5, 8) Jesús apela aquí al "corazón".

En su coloquio con los fariseos, Jesús, haciendo referencia al "principio" (cf. los análisis precedentes), pronunció las siguientes palabras referentes al libelo de repudio: "Por la dureza de vuestro corazón, os permitió Moisés repudiar a vuestras mujeres, pero al principio no fue así" (Mt. 19, 8) Esta frase encierra indudablemente una acusación. **"La dureza de corazón"** (1) indica lo que según el ethos del pueblo del Antiguo Testamento, **había fundado la situación contraria** al originario designio de Dios-Jahvé, según el Génesis 2, 24 . Y es ahí donde hay que buscar la clave para interpretar toda la legislación de Israel en el ámbito del matrimonio, y, con un sentido más amplio, en el conjunto de las relaciones entre hombre y mujer. Hablando de la "dureza de corazón", Cristo acusa, por decirlo así, a todo el "sujeto interior", que es responsable de la deformación de la ley. En el discurso de la montaña (Mt. 5, 27-28), hace también una alusión al "corazón", pero las palabras pronunciadas ahí no parecen una acusación solamente.

2. Debemos reflexionar una vez más sobre ellas, insertándolas lo más posible en su dimensión, "histórica". El análisis hecho hasta ahora, tendente a enfocar al "hombre de la concupiscencia" en su momento genético casi en el punto inicial de su historia entrelazada con la teología, constituye una amplia introducción, sobre todo **antropológica** al trabajo que todavía hay que emprender. La sucesiva etapa de nuestro análisis deberá ser de carácter **ético**. El discurso de la montaña, y, en especial, ese pasaje que hemos elegido como centro de nuestros análisis, forma parte de la proclamación del nuevo ethos: **el ethos del Evangelio**. En las enseñanzas de Cristo, está profundamente unido con la conciencia del "principio", por tanto, con el misterio de la creación en su orginaria sencillez y riqueza. Y, al mismo tiempo, el ethos, que Cristo proclama en el discurso de la montaña, está enderezado de modo realista al "hombre histórico", transformado en hombre de la concupiscencia. La triple concupiscencia, en efecto, es herencia de toda la humanidad y el "corazón" humano realmente participa en ella. Cristo, que sabe "lo que hay en todo hombre" (Jn , 2, 25), (2), no puede hablar de otro modo, sino con semejante conocimiento de causa. Desde ese punto de vista, en las palabras de Mt 5, 27-28, no prevalece la acusación, sino el juicio: un juicio realista sobre el corazón humano, un juicio que de una parte tiene un fundamento antropológico, y de otra, un carácter directamente ético. Para el ethos del Evangelio es un juicio constitutivo.

3. En el discurso de la montaña, Cristo se dirige directamente al hombre que pertenece a una sociedad bien definida. También el Maestro pertenece a esa sociedad, a ese pueblo. Por tanto, hay que buscar en las palabras de Cristo una referencia a los hechos, a las situaciones, a las instituciones con que estaba cotidianamente familiarizado. Hay que someter tales referencias a un análisis por lo menos sumario, a fin de que surja más claramente el significado ético de las palabras de Mateo, 5, 27-28. Sin embargo, con esas palabras, Cristo se dirige también, de modo indirecto pero real, **a todo hombre "histórico"** (entendeiendo este adjetivo sobre todo en función teológica) Y este hombre es precisamente el "hombre de la concupiscencia", cuyo misterio y cuyo corazón es conocido por Cristo ("pues El conocía lo que en el hombre había": Jn 2, 25.) Las palabras del discurso de la montaña nos permiten establecer un contacto **con la experiencia interior de este hombre**, casi en toda latitud y longitud geográfica en las diversas épocas, en los diversos condicionamientos sociales y culturales. El hombre de nuestro tiempo, se siente llamado por su nombre en este enunciado de Cristo, no menos que el hombre de "entonces" al que el Maestro directamente se dirigía.

4. En esto reside la universidad del Evangelio, que no es en absoluto una generalización. Quizá precisamente en ese enunciado de Cristo que estamos ahora analizando, eso se manifiesta con particular claridad. En virtud de ese enunciado , el hombre de todo tiempo de todo lugar se siente llamado en su modo justo, concreto, irrepetible, porque precisamente Cristo apela al "corazón" humano, que no puede ser sometido a generalización alguna. **Con la categoría del "corazón" , cada uno es individualizado singularmente más aún que por el nombre**: es alcanzado en lo que lo determina de modo único e irrepetible, es definido en su humanidad "desde el interior".

5. La imagen del hombre de la concupiscencia afecta ante todo a su interior (3). La historia del "corazón" humano después del pecado original, está escrita bajo la presión de la triple concupiscencia, con la que se enlaza también la más profunda imagen del ethos en sus diversos documentos históricos. Sin embargo, ese interior es también la fuerza que decide sobre el comportamiento humano, "exterior" y también sobre la forma de múltiples estructuras e instituciones a nivel de vida social. Si de estas estructuras e instituciones deducimos los contenidos del ethos, en sus diversas formulaciones históricas, siempre encontramos ese aspecto íntimo, propio de la **imagen** interior del hombre. Esta es, en efecto, la componente más esencial. Las palabras de Cristo en el discurso de la montaña, y especialmente las de Matero 5, 27-28, lo indican de modo inequívoco. Ningún estudio sobre el ethos humano puede dejar de lado esto con indiferencia.

Por tanto, en nuestras sucesivas reflexiones trataremos de someter a un análisis más detallado ese enunciado de Cristo que dice: "Habéis oído que fue dicho : **no adulterarás**. Pero yo os digo que todo el que mira a una mujer deseándola, ya adulteró con ella en su corazón" (o también: "Ya la ha hecho adúltera en su corazón").

Para comprender mejor este texto analizaremos primero **cada una de sus partes**, a fin de obtener después una **visión global más profunda**. Tomaremos en consideración no solamente los destinatarios de entonces, que escucharon con sus propios oídos el discurso de la montaña, sino también en cuanto sea posible, a los contemporáneos, a los hombres de nuestro tiempo.

NOTAS:

(1) El término griego sklerokardia ha sido forjado por los Setenta para expresar lo que en hebreo significaba: "incircuncisión de corazón" (cf. como ej. Dt. 10, 16; Jer 4, 4 Sir 3, 26 s.) y que, en la traducción literal del Nuevo Testamento, aparece una sola vez (Act. 7, 51).

La "incircuncisión" significaba el "paganismo", la "impureza", la "distancia de la Alianza con Dios"; la "incircuncisión de corazón" expresaba la indómita obstinación en oponerse a Dios. Lo confirma la frase del diácomo Esteban: "Duros de cerviz e incircuncisos de corazón y oídos, vosotros siempre habéis resistido al Espíritu Santo. Como vuestros padres, así también vosotros" (Act. 7, 51).

Por tanto hay que entender la "dureza de corazón" en este contexto filológico.

(2) Cf. Ap. 2, 23: "....el que escudriña las entrañas y los corazones...", Act 1, 24 "Tu , Señor, que conoces los corazones de todos... (kardiognostes).

(3) "Porque del corazón provienen los malos pensamientos, los homicidios los adulterios, las fornicaciones las blasfemias. Esto es lo que contamina al hombre..." (Mt. 15, 19-20).

DOCUMENTOS HISTORICOS

Centenario de la guerra del Pacífico

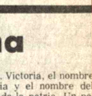

Ocupación de Lima

- VIII -

LA GRAN VICTORIA DEL PUEBLO

(Editorial de "EL MERCURIO" de enero 20 de 1881)

I

¡Pueblo de Chile: Dios, el Dios de las victorias, ha coronado tu obra! Porque esas batallas titánicas que han enrojecido dos veces la planicie de Lima, son tus batallas, son tus victorias.

Es tu aliento de fe, tu confianza de fuerte, tu vigor de coloso, tu sangre generosa, tu perseverancia sublime lo que ha triunfado en Lima.

Sí: Lima, el Perú es la conquista no sólo de tu indomable valor, de tu pujante brazo jamás atajado en la batalla: es la conquista y el coronamiento de tu alma y de tu genio nacional.

Porque tú, desde la primera hora, adivinaste dónde estaba el sendero, y sin cesar gritaste a tus conductores, a tus capitanes, a tus soldados: ¡A Lima! ¡A Lima! ¡A Lima!

Este grito ha sido durante dos años tu único programa político entre los políticos, tu único plan de campaña entre los estratégicos.

Era la voz de las entrañas de tu suelo, que recordaba su historia , que adivinaba que reclamaba a voces su porvenir ineludible.

II

Gobernantes pusilánimes atajaron más de una vez tu marcha irresistible, ¡ oh pueblo! Pero al fin te dejaron marchar... ¡Loados sean al fin por ello!

III

¡ Dos años habéis tardado en llegar a la meta, pero al fin habéis llegado! Habéis destrozado cuatro ejércitos.

Habéis paseado por el espacio de mil leguas en tierra y de millares de leguas en el mar la bandera de la República que jamás maculó el polvo de la derrota; Habéis vencido a dos naciones ensoberbecidas y coaligadas contra vuestra gloria; os habéis sentado tres veces en el trono de los Pizarros; habéis entrado tres veces a Lima por donde entraron vuestros mayores, al estampido del cañón que anuncia las victorias vengadoras, al son de los clarines que entonan los cánticos enérgicos de los fuertes.

AI

Habéis subido del foso luminoso, que fue Iquique y su inmortal ejemplo, al empinado morro que domina las planicies del Rimac, y después de haberlo hecho estremecer con la huella de vuestras plantas de titanes, lo habéis encorvado hacia el mar como en Arica, con el peso de los cadáveres amontonados del enemigo provocador.

El Perú se refugia en sus morros, como en el diluvio.

Pero allí habéis estado vosotros para desalojarlo de todas sus crestas: en Pisagua, en San Francisco, en los Angeles, en Tacna, en Chorrillos, en el farellón marítimo, en la cresta andina, donde quiera que hayáis llegado con la bayoneta en los puños.

"Bordando de victorias el mundo de Colón".

V

¡Gloria infinita os sea tributada!

La sombra de Prat ha ido a todas partes por delante de vosotros; y al llegar a la orgullosa ciudad que nos retara, han salido a vuestro encuentro San Martín y Cochrane, Bulnes y Baquedano.

El hijo glorioso ha pasado a caballo por donde pasó a caballo el padre sableador, y el Perú está hoy a los pies de su bridón de guerra como lo estuvo al pie del Punyan, hoy (! día dos veces inmortal!), el 20 de enero de 1839

Bajo las bóvedas de la Catedral, que ungió a los Vireyes y al Libertador, se ha hecho así la conjunción de la gloria que levanta a Chile a la cumbre de los pueblos americanos.

Hoy se canta el Te Deum de las supremas alabanzas en el altar de la inmolación, allá en el trópico y aquí en el ara de la glorificación, bajo el cielo diáfano que, como de propósito, nos ilumina.

VI

¡Por el esfuerzo de vuestros mayores, Chile fue nación que liberta!

¡Por el vuestro, Chile es hoy nación que castiga!

En diez y siete batallas de tierra y en otros tantos combates de mar habéis enfrentado para diez siglos a vuestros provocadores.

I para verificar estos milagros del honor y el patriotismo, cuya reverberación ha durado medio siglo, no os habéis hecho soldados sino para pelear y para morir.

Antes y después erais y seréis sólo el labriego que ha soltado la azada campesina, el utensilio del taller, el timón de las naves del trabajo acarreador para haceros legión guerrera e invencible.

VII

Por esto todas vuestras cohortes llevan los nombres del natal cortijo.

Vuestros inmortales regimientos se llaman Atacama, Coquimbo, Aconcagua, Valparaíso, Colchagaua, Talca, Curicó, Concepción, Chillán, Valdivia, Lautaro, Caupolicán. Victoria, el nombre de la patria y el nombre del fragmento de la patria. Un pedazo de rancho y un pedazo de Chile. I todo bajo el cielo azul y la montaña nevada, y el mar sin horizontes, la patria, el culto Dios.

¿Que pueblo del mundo hizo jamás lo que vosotros habéis hecho, sobrios, sufridos generosos, invencibles rotos de Chile, conducidos por los que con vosotros mueren y con vosotros triunfan? Con los Martínez los Barceló, los Dublé, los Toro Herrera, los Pinto Agüero, los Larraín, los Souper, los Soto, los Fuenzalida y los que no volverán, pero que serán traídos a los altares de inmarcesible gratitud: los Marchant, los Zañartu, los Serrano, los Silva, los Zorraindo y los Jimenez.

VIII

Por esto, hartos ya de glorioso cansancio, vuestra Odisea termina.

¡Volved!

A vosotros no puede decírseos como a los soldados de Bolivia: "Adelante" porque ya no tenéis a donde ir...

Yungai fue vuestro Pichincha.

¡El Morro Solar, que corona a Lima como la diadema de la muerte, ha sido vuestro Chimborazo!

IX

¡Soldados de Chile! Volved a vuestros hogares, a vuestra labor, a la paz fecunda que hace del sudor honrado la mies que engrandece, después que la sangre vertida ha fecundado los campos que ahora, en fuerza vuestra, son nuestros. Habéis engrandecido a Chile en área, en renombre, en imperecedera gloria.

Pero necesitáis descanso ¡Volved! La patria agradecida y prosternada prepara ya la urna de oro para recibir su propio llanto por los que no volverán con vosotros, sino encima de sus broqueles, en pos de vuestras banderas acribilladas por el plomo, enlutadas por la fraternidad después de la victoria.

Pero sus más nobles matronas, sus más hermosas hijas, la inocencia que sonríe a las caricias infantiles, tejen también las coronas a los inmortales.

¡Volved!

Y así, después de esta fecha 20 de enero, que es un gran dioso aniversario, el más feliz el más orgulloso, el más delirante día de la vida de la nación chilena, será aquel en que a la puerta de su cariños hogar, en la arena de su play amiga, os aclame y os salude a versos desfilar en la columna d

(Pasa a la página 1

El mundo actual sin utopías

Por Arturo Uslar Pietri

CARACAS. (ALA). Cuando Tomás Moro se lanza, en plena explosión imaginativa del Renacimiento, a describir lo que le parece una sociedad perfecta, la sitúa, deliberadamente, en un lugar que no existe. No sólo lo hace así, sino que lo declara paladinamente. Para ello hace un juego de humanista con las raíces griegas y la llama Utopía, el lugar que no existe.

No debió dejar de haber algo de ironía y sarcasmo escondido en la escogencia de este nombre. Toda la descripción que hace, en el libro famoso, de la sociedad inglesa de su tiempo es crítica y corrosiva. Estaría dentro del mismo espíritu desengañando imaginar una sociedad sin defectos como, precisamente, el lugar que no existe.

No se ha reparado suficientemente en esto. La palabra utopía ha tenido un largo y resonante destino. Nació antes que la palabra revolución y, después, nunca dejó de estar asociada a esta última.

La revolución, desde el siglo XVIII, fue concebida continuamente y al través de todos sus avatares, precisamente, como el lugar que no existe, la sociedad que no nos ha sido dada y que tenemos que crear por un acto del pensamiento y de la voluntad.

No es difícil hallar un tenue tinte pesimista y escéptico en la concepción original de la utopía. Acaso una contradicción de términos. La utopía era, precisamente, lo que la historia no había hecho, pero que los hombres podían concebir como proyecto de justicia total y decidir realizarlo por todos los medios posibles e imposibles.

Cuando la palabra revolución aparece, probablemente en el siglo XVII y en torno a la ruptura del orden tradicional de Inglaterra protagonizada por Cromwell, más que proyecto de futuro significa regreso o vuelta a un pasado legendario. Es una palabra tomada de la mecánica celeste y que significa exactamente, el regreso de un planeta a su posición primitiva después de cumplir una rotación completa.

Era un poco el deseo de volver, caprichosa e imaginativamente, a un pasado embellecido por la distancia y el desconocimiento, que se suponía que había sido feliz o mejor que el presente.

Más tarde, la metáfora utópica y la noción de revolución se unieron al comienzo de la Edad Contemporánea. La revolución ya no era el lugar que no existe, sino el lugar que no existía todavía, pero que era posible realizar como proyecto hacedero. Es lo que ocurre a partir de Francia en 1789. La utopía había aparecido en París aunque acompañada de algunos aditamentos indeseables: la guillotina, el terror y la guerra.

Probablemente Moro se habría asustado y habrá repudiado la Revolución Francesa y su furia destructiva. Sin embargo, aquel que imaginó por primera vez la Utopía, como lo que no existía en ninguna parte, y el hombre que creyó posible realizar su utopía en su tiempo y en su país, Robespierre, terminaron los dos simbólicamente a manos del verdugo.

En algunas ocasiones, los europeos llegaron a creer que esa sociedad casi perfecta existía en la realidad. Una primera vez, muy directamente vinculada con la concepción de la Utopía de Moro, en el descubrimiento de América y en la impresión de que los indios de las Antillas vivían en la libertad, la igualdad, la paz y la felicidad.

La fundación de los Estados Unidos constituyó otra oportunidad. La nueva república, creada por los patricios reunidos en Filadelfia, se convirtió rápidamente a los ojos de los europeos y de los latinoamericanos en el modelo evidente de todas las perfecciones políticas y sociales. Los pensadores que soñaban con el progreso político tuvieron por modelo confeso la nueva república, por lo menos hasta 1840.

Más tarde, ya en nuestro siglo, ocurrieron dos casos. Uno de extraordinaria resonancia e influencia en toda la humanidad, que fue la Revolución Rusa de 1917. Por mucho tiempo, tuvo para grandes sectores del pensamiento y de la política social el aspecto y el poder de la utopía realizada.

Luego, un poco a la zaga y como consecuencia del prestigioso ensayo ruso, surgió la revolución china encabezada por Mao. Se convirtió también y particularmente en los países de agricultura tradicional del llamado Tercer Mundo, en la realización de la más fascinante utopía.

Con el gran cambio que han sufrido en los últimos años la imagen de la Unión Soviética y de China Popular en el concepto del resto del mundo, podríamos aventurarnos a decir que ya no queda utopía en la tierra. En cierto modo, hemos vuelto al concepto implícito en la palabra inventada por Tomás Moro, el lugar que no existe.

No es éste un pequeño cambio en la situación del mundo. Sus consecuencias podrían medirse en muchos aspectos importantes del mundo de hoy. Ya no queda prácticamente ninguna utopía realizada a la que se pueda tomar como ejemplo y modelo. Es la primera vez que esto ocurre desde por lo menos 1917.

Se ha creado un vacío importante. Ya no es posible presentar ejemplos de utopía realizada. Todas han terminado, más o menos pronto, por desnaturalizarse. Ya la utopía realizada no está en China, **como se creyó hasta hace pocos años, ni en la URSS, como se pensó después de la Primera Guerra Mundial, ni tampoco en los Estados Unidos, como creían los contemporáneos de Luis XVI y hasta los de Luis Felipe ni, mucho menos, en los primitivos indios americanos, como lo pensaron los humanistas del Renacimiento.**

En cierto modo, hemos vuelto, no sabemos todavía si para nuestro bien o nuestro mal, a la situación en que se hallaba el fundador del concepto y del nombre Utopía, el lugar que no existe. (ALA).

Importante reunión universitaria

Por Francisco Anaya V.

La Comisión de Reordenamiento de la Universidad Boliviana (CONRUB), creada por Decreto Ley Nº. 17554 y cuyas atribuciones están contenidas en el Decreto Supremo Nº. 17556, de 18 de agosto último, ha convocado a la Primera Conferencia de Subcomisiones Regionales que se realizará hoy y mañana en La Paz.

Tal reunión tendrá como objetivos principales fijar los lineamientos generales y las tareas específicas relativas a todas las áreas del Sistema Universitario Boliviano. Los miembros de cada Subcomisión recibirán las directivas e instrucciones tendentes a la normalización de las ocho Casas Superiores de Estudios que tiene la República. Todo ello, dentro de la nueva orientación que aconseja la actual realidad dentro de la problemática nacional.

Como asuntos fundamentales que serán desarrollados en esa reunión, el temario contempla los relativos a los aspectos jurídico, académico, financiero, infraestructural, administrativo y de organización.

No sólo los informes que deberán prestar las ocho Subcomisiones que concurran a dicha Conferencia -y que reflejarán los diagnósticos actualizados sobre sus respectivas Universidades- sino también las instrucciones que reciban ellas de la Comisión Nacional tendrán superlativo interés en esta necesaria primera etapa tendente al reordenamiento que quiere implantar el Gobierno de Reconstrucción Nacional, presidido por el General Luis García Meza, concretamente en el campo de la educación superior.

Esa previa etapa deberá reducirse sin duda, a tomar las providencias más premiosas, especialmente en cuanto tiene relación con la extensión de diplomas de Bachiller a los alumnos que han egresado y egresarán del nivel medio de instrucción, así como en lo relativo a los títulos profesionales a que son acreedores los que finalizaron o finalizarán sus estudios académicos. Tenemos conocimiento de que las disposiciones legales pertinentes han sido ya redactadas y serán puestas en vigencia en el curso de los próximos días, lo cual revela la seriedad con que la Comisión Nacional de Reordenamiento de la Universidad Boliviana (CONRUB) va encarando las responsabilidades que le ha asignado el Gobierno de las Fuerzas Armadas.

Sin embargo, útil será advertir a la opinión pública en general, y en particular a quienes como los docentes, alumnos y profesionales ven con expectación el curso de los acontecimientos universitarios, que el estudio y la preparación de una nueva Ley Fundamental Universitaria tomará -en el mejor de los casos- un lapso no menor de seis meses, dada la magnitud de la empresa que le ha sido confiada actualmente a la CONRUB. Ello si se tiene en cuenta, como antecedente, que la Comisión de Reforma Universitaria empleó 258 días de intenso y continuo trabajo - incluyendo sábados, domingos y feriados- para la redacción de la Ley Fundamental de 1972, la misma que fue a su vez, reformada en 1975.

Ello revela, por otra parte, que para pergeñar ese documento matriz -orgánico y coherente - no es suficiente una vasta experiencia -por rica que fuera- sino que debe ser precedida por el acucioso estudio de los problemas generados por la naturaleza y desenvolvimiento de la vida universitaria y - con la debida evaluación de ellos- efectuar un diagnóstico a nivel nacional, en base del cual se elabore una política global que encuentre sus órganos de expresión estructural en una Carta Fundamental de la Universidad Boliviana, que así podría llamarse o ser nominada - tentativamente- la que se redacte.

No se trata, entonces, de hacer un trabajo a topatolondras, ni de introducir simples remiendos a la que estuvo vigente. Esa labor deberá ser el fruto de una profunda meditación y de un serio esfuerzo de gabinete, procediendo "sin pausa y sin prisa", como la estrella de Goethe y procurando permanentemente que la Universidad Boliviana no siga siendo el archipiélago desarticulado que ha sido hasta la fecha. Debe buscarse, afanosamente, la unidad efectiva de las ocho Universidades dentro de cánones integracionistas.

CORDECO inauguró dos caminos provinciales

COCHABAMBA, 2 (PRESENCIA). La Corporación de Desarrollo procedió a la inauguración de dos obras camineras, dentro de su programa de construcción de caminos vecinales, para la vinculación de importantes zonas de producción agrícola, según informó el titular de ese despacho oficial, Tcnl. Augusto Sánchez Valle.

CAMINOS

Se dijo que el presidente de la Junta Militar de Gobierno, Gral. Luís García Meza, en días pasados, libró al servicio público el camino Totora-Omereque, que fue construído y mejorado con maquinaria, dirección y asesoramiento técnico de la entidad desarrollista.

Esta obra, que tiene una extensión de 74 kilómetros, permitirá vincular zonas caracterizadas por su potencial agrícola y permitirá el traslado de sus productos a los centros de consumo de esta capital.

Tanto el jefe del estado como el presidente de la Corporación de Desarrollo destacaron la importancia que tienen los caminos para la integración del pueblo boliviano.

SANTIVAÑEZ CAPINOTA

Se informó que, en coincidencia con los actos conmemorativos del LXXII aniversario de la creación de la provincia de Capinota, la Corporación Regional de Desarrollo inauguró el camino Santivañez-Poquera-Playa Ancha, habiéndose realizado con este motivo una ceremonia especial, con la asistencia de autoridades departamentales y provinciales y agrupaciones campesinas.

El dirigente de la zona, Antonio Orozco y el sub-prefecto de la provincia, Luis Berbety, agradecieron a la entidad de desarrollo y por su intermedio al gobierno, por la ejecución de esta obra que constituye un nexo de vinculación entre la segunda sección de Santivañez y la ciudad de Cochabamba, que beneficiará a más de 10.000 campesinos, asentados a lo largo de esta ruta y que se éncontraban privados de trasladar sus productos hacia la capital y otros centros de consumo.

Por su parte, el presidente de CORDECO, Tcnl. Augusto Sánchez Valle, expresó que "si es satisfactorio iniciar una obra, lo es más cuando se la concluye".

Agregó que éste constituye el inicio de una serie de trabajos complementarios, como son la construcción de puentes y otras obras de arte, evitando de este modo interrupciones en el tránsito de vehículos.

Añadió que el gobierno que preside el Gral. Luis García Meza, tiene en mente dar atención prioritaria a la educación de la niñez campesina, la salud de las poblaciones rurales. Para cuyo efecto se hace necesaria la apertura de vías de comunicación, para llegar hasta ellos.

Autoridades preparan efemérides cívica del Departamento de Potosí

POTOSI, 2 (PRESENCIA).- Autoridades e instituciones de esta capital han empezado a preparar la recordación de la efemérides departamental del 10 de noviembre.

El Alcalde Municipal, Dr. Waldo Tapia Zárate, viajó a la sede de gobierno, con el fin de hacer conocer las necesidades de Potosí y también con el propósito de invitar al Presidente de la República, Gral. Luis García Meza.

El Prefecto del Departamento, Cnl. Mario Terán Peñaranda y el Presidente de la Corporación Regional de Desarrollo Cnl. Victor López Peña, también se ausentaron a la sede de gobierno para informar a las autoridades superiores sobre las principales necesidades regionales.

La Comuna, mediante disposición expresa, ha conminado a los propietarios de inmuebles para que, hasta el 30 de octubre, estén debidamente refaccionados y con sus paredes renovadas.

La propaganda política de las elecciones del pasado mes de julio fue intensa y casi todos los edificios públicos y privados se ven aún con enormes leyendas partidistas. La Comuna ha pedido al vecindario renovar el pintado de sus paredes, aunque sea extremando esfuerzos económicos.

Las emisoras locales, mediante sus comunicados y comentarios, ha reiterado que la recordación del 10 de noviembre debe diferenciarse a otros años y las entidades deben buscar la entrega de obras de progreso.

Asimismo, se sostiene que el gobierno debe dictar medidas que favorezcan al desarrollo distrital, ya que Potosí es una de las zonas más atrasadas pese a la entrega permanente de sus yacimientos minerales especialmente de estaño.

Cochabamba

Se inauguró seminario nacional sobre control de fiebre amarilla

COCHABAMBA, 2 (PRESENCIA) - El director de la Unidad Sanitaria, Dr. Rubén González, en nombre del Ministro de Salud, inauguró el seminario nacional sobre fiebre amarilla, en ceremonia que se cumplió en las dependencias de la Universidad Mayor de San Simón.

Asistieron autoridades departamentales, el jefe de la División de Epidemiología del Ministerio del ramo, especialistas en la materia, funcionarios sanitarios y numeroso público.

INAUGURACION

El comisionado general de San Simón, Tcnl. Juan Vera Antezana, dio la bienvenida a los asistentes a ese evento, indicando que, en la actualidad, el gobierno se halla preocupado por mejorar las condiciones de salud de los sectores más necesitados del país.

Recaldó que hoy se ve que la fiebre amarilla diezma, en muchos lugares, a las familias campesinas, perjudicando su actividad de producción agrícola y de salud.

Ponderó el esfuerzo realizado para llevar adelante el seminario nacional sobre fiebre amarilla, remarcando que sus conclusiones serán importantes para la patria la comunidad agraria.

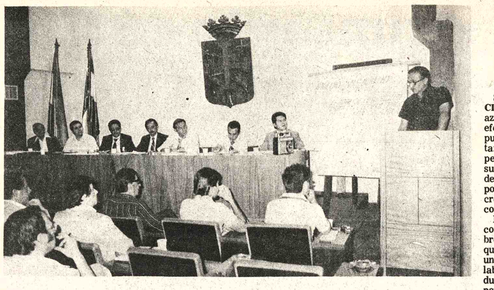

PRODUCCION DE CAÑA.- Representantes de los subsectores de la industria cañera participaron en un foro-debate, oportunidad en la que se hizo un análisis de esta importante actividad agro-industrial.

Benianos pedirán ampliación en construcción de caminos

TRINIDAD, 2 (PRESENCIA).- La delegación beniana a la próxima reunión interinstitucional encargada del control y fiscalización del proyecto caminero San Ramón-Trinidad, ha de pedir reprogramación de trabajo, por la falta de cumplimiento del cronograma que se elaboró para el presente año y las varias postergaciones que se hicieron de la cita, donde se analizan estos y otros aspectos de la obra.

El Ing. Oscar Paz Hurtado, al indicar esto a la prensa, señaló que en la zona de Tokio y San Pablo, los avances son muy lentos y tampoco se han colocado las alcantarillas en los drenajes. Con esto, prosiguió, y como quiera que en la presente gestión se ha hecho una gran inversión en la explotación del arroz, cosecha que se vería perjudicada en el período de las lluvias, hemos visto por conveniente que el equipo sea destinado a consolidar el terraplén del camino, para que se garantice su transitabilidad hasta Trinidad.

EXPLOTACION DE MADERAS

El Presidente de la Corporación mostró una denuncia que han presentado los representantes del pueblo borjano, sobre la explotación ilegal que hacen las empresas Lumbert Export y la Mahogani, de los bosques maderables de la zona de Chimanes las dos firmas han tenido problemas anteriores por la explotación de esta materia prima del Beni. En este mismo aspecto, dos representantes de FAO hicieron conocer su parecer.

AGUA POTABLE

Como compensación a estos dos ingratos aspectos, señala el Ing. Paz, hemos recibido la noticia del envío de $b. 6.100.000, por parte del Plan PL-480, entidad internacional que ha destinado el importe para apoyar los programas de captación de agua para los pueblos campesinos, con la adquisición de un equipo de perforación que llega hasta los 180 metros, que garantiza pureza en el líquido vital.

Una suma de $b. 769.000 para el proyecto hortícola de Guayaramerín y $b. 759.000.- para un programa similar en Trinidad, se suman otra cantidad igual para el plan de cacao y café de Bermejo, donde se han hecho trabajos en los viveros, con más de 120.000 plantines qué serán entregados a los campesinos.

Dentro de estas inversiones, existen $b. 2.000.000.– para una cabaña de cerdos, que ha sido ubicada en las instalaciones de la Granja Agropecuaria de San Carlitos, con el objetivo de proseguir con la promoción de los diferentes rubros de la producción, dentro del campesinado.

En Cochabamba se recordó "Día del Arbol"

COCHABAMBA, 2 (PRESENCIA). Con diversos actos, se recordó hoy el "Día del Arbol" en esta capital.

La dirección de parques de la Municipalidad, a partir de las ocho de la mañana y hasta las dos de la tarde, así como la Asociación de Boy Scouts, realizaron la plantación de 45 "paraísos" a lo largo de la calle Luís Quintín Vila.

Por otro lado, en la plaza "Franz Tamayo" se procedió a la plantación de especies forestales "Paraísos" "ligustros" "pinos", en estrecha colaboración con el vecindario.

En el parque arqueológico, se inició la plantación de "paraísos" con la cooperación de los alumnos del colegio "Emanuel", que continuará en el curso de los próximos días.

En el salón del hospicio, esta tarde, se realizó una charla ofrecida por técnicos de la Municipalidad, de la Corporación de Desarrollo, a la Asociación de Boy Scouts. La charla fue alternada con la exhibición de diapositivas.

En la noche, se proyectó una película sobre aspectos de forestación y sanidad vegetal, en la plaza "Colón" de esta capital, frente al templo del hospicio. La proyección fue al aire libre, de modo que el público tuvo la oportunidad de conocer algo sobre esa especialidad.

PROHIBICION

Las autoridades comunales recordaron a la población que esta prohibida la crianza de aves y animales de corral, dentro del radio urbano de la capital.

Prefecto de Cochabamba solicita investigación de uso de fondos

COCHABAMBA, 2 (PRESENCIA).- El Prefecto del Departamento, Javier Pammo Rodríguez denunció que la Prefectura, lamentablemente, no dispone de recursos para una serie de obligaciones, debido a que el presupuesto de la gestión fue "despilfarrado" por una anterior autoridad.

En entrevista con los periodistas, el Prefecto dijo que en la oportunidad, se estaba dirigiendo al contralor departamental, coronel Antonio Ponce Montán, a fin de que ordene una auditoría en la prefectura, sobre la gestión del anterior prefecto, Eduardo Pérez Beltrán. Al respecto, dijo: "Sensiblemente, en tres meses se gastó el noventa y cinco por ciento del presupuesto de la Prefectura que estaba fijado para un año. En un item, para que se den una idea clara de la situación se dejó como saldo la suma de cinco mil pesos".

Por esta circunstancia, se solicitará una aclaración sobre esta gestión y se solicitará se giren los pliegos de cargo respectivos. Se mencionó de otro lado que, en gastos de visita al carnaval de Oruro, se habían dispuesto gruesas sumas de dineros. La opinión pública se sorprendió por las revelaciones.

Más de 200.000 personas trabajan en la agroindustria del azúcar

SANTA CRUZ, 2 (PRESENCIA) - La agroindustria del azúcar es el sector de mayor efecto multiplicador en el país, pues trabajan en ella, directamente, más de doscientas mil personas, sus inversiones superan los trescientos millones de dólares, pero no existe una política definida que oriente un crecimiento racional y atienda con eficiencia sus necesidades.

Estos datos están siendo conocidos en el foro debate sobre la problemática azucarera, que se realiza en esta ciudad, en un nuevo intento de coordinar labores entre gobierno, productores de caña e industriales, por iniciativa del Ministerio de Industria y Comercio.

La exposición que hacen los técnicos, así como los ejecutivos de la industria del azúcar, está demostrando la importancia de ir implementando una auténtica y necesaria política sectorial, compleja pero determinante.

El foro debate, según criterios de personas que participan, "es una magnífica ocasión para convenir en la necesidad vital de estudiar la situación de la agroindustria y sus perspectivas y establecer una verdadera política azucarera nacional, como alternativa única para proteger a este sector de las variables coyunturales y para fijar objetivos a cumplir en corto, mediano y largo plazo".

La carencia de lineamientos políticos básicos para regular y armonizar su desarrollo, situación que también se presenta en todos los sectores agropecuarios, se debe a factores de una inadecuada política de precios, créditos y apoyo tecnológico.

Un análisis amplio en este encuentro, admite que la expansión de la producción ha promovido el crecimiento de áreas cultivadas, pero no existe una zonificación para el cultivo, eso ha provocado, de alguna manera, la renovación de plantaciones, incidencia de fenómenos climatológicos, agotamiento de la fertilidad de la tierra por uso inadecuado de suelos, dispersión de pequeñas unidades de producción, donde el empleo de técnicas modernas se hace prohibitivo.

Los productores dicen que casi un sesenta por ciento del área cultivada, de 59.000 hectáreas, debe ser renovada por agotamiento de un ciclo productivo que conlleva los bajos rendimientos.

OTROS FACTORES

Se explicó, porque de ninguna manera se puede aislar del análisis y la incidencia en la problemática global, la presencia de una política crediticia tradicionalmente adversa al productor. Según los productores, el crédito nunca tuvo carácter de fomento a la producción, por las elevadas tasas de interés comercial "por la inoportunidad con que siempre ha sido concedido y desembolsado y por las insuficientes cantidades que se otorgan al productor". Los cañeros pequeños, se dijo, generalmente no han sido considerados sujetos de crédito.

Como ejemplo se citó que durante muchos años se aprobó un crédito para deshierbe de 30 pesos por tonelada, que se desembolsó siempre tardíamente, con un interés del 18 por ciento y concedido en moneda fuerte (dólares). Otros créditos, a largo plazo, son desconocidos por los cañeros. Hoy se está logrando, se indicó, financiamiento para la renovación parcial de los cañaverales, a cambio, sin embargo, se sacrificará parcialmente el crédito de deshierbe.

En cuanto a precios, los cañeros dicen que, pese al costo inflacionario, el productor tuvo que mantener precios congelados, durante varios años.

Este hecho ha causado la crisis en el sector: aumentaron los insumos, se incrementó el proceso de transferencia del excedente económico; esta política, en la posición de los cañeros, estaba orientada a subsidiar la canasta familiar de alimentos básicos agropecuarios, estaba destinada a frenar las demandas salariales de los grupos de presión sujetos a ingresos fijos, con el claro propósito de mantener las tasas de rentabilidad de los restantes sectores de la economía, de donde el peso de estos subsidios fue asimilado por los cañeros.

El Presidente asistirá a concentración en Punata

COCHABAMBA, 2 (PRESENCIA).- El presidente de la Junta Militar de Gobierno Gral. Luis García Meza, acompañado por los integrantes de la junta de comandantes y varios ministros de estado, estará nuevamente mañana viernes en esta capital, con objeto de asistir a concentraciones campesinas de apoyo a su gobierno, según se informó oficialmente en la Prefectura del Departamento.

Se dijo que mañana tres de octubre estará en la vecina población de Punata, donde se realizará una concentración agraria, para prestar apoyo al gobierno.

Es posible que el primer mandatario retorne, en la tarde a La Paz, para regresar el domingo próximo, cinco de octubre, para concurrir a otra concentración campesina, que tendrá lugar en la localidad de Arque.

Dirigentes agrarios de este distrito, así como los de esos lugares, expresaron que en esas reuniones, harán conocer al primer mandatario las necesidades de sus respectivas comunidades, así como ratificarán el pacto militar campesino de apoyo a la junta militar

AVISO PERMANENTE

Al señor

ALBERTO JARA TAPIA

Yacuiba

Se le ruega cancelar sus cuentas pendientes a PRESENCIA.

La Paz, septiembre de 1980

CORPORACION BOLIVIANA DE FOMENTO

Tenemos el agrado de comunicar a nuestros distinguidos clientes que, con objeto de facilitar la adquisición de nuestros productos (azúcar, aceite y té) a partir del mes de octubre prestaremos atención los días sábados en la mañana en nuestras oficinas de comercialización de las ciudades de:

LA PAZ- Calle Bueno Nº. 253 Depósito Villa Fátima Avenida Tejada Sorzano.

Depósito El Alto Av. Panamericana ex-frigorífico Los Andes.

COCHABAMBA- Av. San Martín Nº. 7025.

ORURO- Velasco Galvarro Nº. 1219.

La Paz, septiembre de 1980

Flota de Transportes y Turismo Continental Ltda.

EMPRESA PRIVADA CON PRESTIGIO NACIONAL

Servicio de pasajeros COCHABAMBA / SANTA CRUZ

Transporte especial de carga pesada y encomiendas de valor y enseres de casa.

Embalajes de Muebles y Enseres, mudanzas, traslados, entrega y recojo a domicilio PRECIOS MODICOS, sin competencia por especial atención.

Entrega inmediata, seguridad, responsabilidad, solvencia moral y económica.

Transporte DE LA PAZ a ORURO, COCHABAMBA, POTOSI, CAMARGO, TARIJA, AIQUILE, SUCRE, MONTEAGUDO, CAMIRI, VILLAMONTES, YACUIBA, Santa Cruz, MONTERO, Vallegrande y VICEVERSA.

OFICINAS PRINCIPALES:

La Paz, Av. Montes 561 Tel. 3-29061, 3-41385
Cochabamba Av. Aroma y Junín Tel. 27454
Oruro Velasco Galvarro Esq. Sucre Tel. 52825
Santa Cruz PARY Y CORDILLERA Tel. 28943 y 29626, 24457.
SUCRE - AV. HERNANDO SILES Tel. 4154 y 1335

AVISO PERMANENTE

A la señora

ALBINA vda. de GUTIERREZ

Colquiri

Se le ruega cancelar sus cuentas pendientes a PRESENCIA.

La Paz, septiembre 1980

REQUERIMIENTO DE PERSONAL

Entidad Descentralizada requiere los servicios de:

2 Sociólogos - para trabajo en Cooperativas, Asociaciones y Núcleos Artesanales, con Título en Provisión Nacional y Experiencia de 3 años mínimo.

Enviar Curriculums y Antecedentes a la casilla Nº. 8750, hasta el día 8 de los corrientes.

La Paz, octubre de 1980

•BUSETAS•BUSETAS•

TRES ULTIMAS UNIDADES

IDEAL PARA AGENCIAS DE TURISMO, HOTELES, TRANSPORTE DE PERSONAL, ETC. ETC.

LUJOSA, SERVICIO RAPIDO, CARROCERIA EXTRANJERA CHASIS NORTEAMERICANO.

(CAPACIDAD: 17 PASAJEROS)

ENTREGA INMEDIATA

COMODA CUOTA INICIAL • COMODOS PLAZOS

VENTAS Y COMERCIALIZACION

CORPORACION PanoramiC

Av. Mcal. Sta. Cruz 1365 - 7º piso

LLANTAS ROADSTONE

tecnología del futuro fruto del pasado.

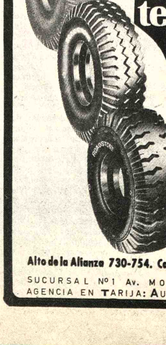

POR PROMOCION LA 1200 x 20 20 % DE DESCUENTO

TAMBIEN OFRECEMOS	
1100 x 22	600 x 16
1100 x 20	750 x 15
1000 x 20	700 x 15
900 x 20	750 x 14
825 x 20	700 x 14
750 x 20	600 x 14
750 x 16	700 x 13
700 x 16	640 x 13
650 x 16	615 x 13

Y NO OLVIDE SUS CAMARAS

CIBAL

CIA. IMPORTADORA BOLIVIANA AUTOMOTRIZ LTDA.

Alto de la Alianza 730-754. Casilla No. 6518. Telfs. Gerencia: No. 366240. Sec. ventas: 361045. Direc. Teleg. "CIBAL"

SUCURSAL Nº1 Av. MONTES Nº 519 Tel. 377069

AGENCIA EN TARIJA: AUTO SERVICE "EL CONDOR" Bolivar 1450 Tel. 2140 - 2684

agenda

PRESENCIA. Av. Mariscal Santa Cruz. Edificio Esperanza 2º. piso, teléfonos: 372340 - 372341 - 372342 - 351998 - 352172 - 352178.
HOSPITAL DE CLINICAS. Maternidad, Tel. 376472. Parto a domicilio, Tel. 360700, Central 322872 - 322872.

ESTABLECIMIENTO FARMACEUTICOS DE TURNO DEL 27 DE SEPTIEMBRE AL 4 DE OCTUBRE

ORURO Calle Colón Nº. 635 Tel. 340624 **LOS ANGELES** Federico Zuazo-Bueno Tel. 350647 **MAYORI** Av. Carrasco Nº. 1482 Tel. 355060 **BUSCH** Av. Busch Nº. 1107 Tel. 323753 **ROMA** Edif. San Antonio (frente Mercado Sopocachi) **CANDELARIA** Rodriguez-Venancio Burgoa Tel. 367342 **SANTA ELENA** Buenos Aires Nº. 867 Tel. 324294 **LA PLATA** Av. Armentia Nº. 660 Tel. 323369 **NACIONAL** República y Rosendo Rojas **LITORAL** Calle 12 de Octubre El Alto **LA ECONOMICA** Villa Armonia Edif. Municipal **LOS PINOS** Calle 21 Calacoto Nº. 8323 Tel. 790579

EN EL INTERIOR

COCHABAMBA:
ASUNCION, Calama esquina Lanza Nº. 3370, Tel. 25888. **ANDINA**, Esteban Arce Nº. 6653, Tel. 22002; **SANTA LUCIA**, Colombia Nº. 4179, Tel. 26524.
POTOSI:
SANTIAGO, Chayanta Nº. 543, Tel. 2895. **LA BOLIVIANA**, Plaza Alonso de Ibañez s/n, Tel. 3911.
SUCRE:
SAN SILVESTRE, Arenales Nº. 214, Tel. 1887.
TRINIDAD:
SUDAMERICANA, Centro de la ciudad.
SANTA CRUZ:
NACIONAL, Dra. María Nauriel, Isabel la Católica S. de Figueroa, Tel. 25782. **UNIVERSAL**, Dra. Gloria Parada, Bolívar-Murillo, Tel. 23519. **CORAZON DE JESUS**, Dr. Alberto Paz, Calle 21 de Mayo Nº. 343, Tel. 24079. **IBERIA**, Dra. Miriam Fernández Republiqueta Nº. 51, Tel. 26497.

FLOTAS

ABAROA, Alonso de Mendoza Nº. 242, Tel. 327096.
ANDINO, Tel. 320471.
ATLAS, Alonso de Mendoza Nº. 226, Tel. 328621.
AUTOLINEAS INGAVI, Tel. 328981.
BUSTILLO, Tumusla Nº. 530, Tel. 326894.
BOLIVIA, Plaza Alonso de Mendoza s/n. Tel. 355854.
CONTINENTAL, Avda. Montes Nº. 521, Tel. 329061.
COPACABANA, Avda. Montes s/n., Tel. 327211 y 340461.
CINTA DE PLATA, Avda. Manco Kapac.
CISNE, Bozo Nº. 169, Tel. 361321.
EL DORADO, Bozo esq. Montes Nº. 106, Tel. 340375.
EL CHAPACO, Chuquisaca Nº. 536, Tel. 340258.
SAN LORENZO, Tiquina Nº. 131, Tel. 328911.
KIRKINCHO, Avda. Montes esq. Bozo Nº. 108. Tel. 354612.
KORILAZO, Avda. Montes esq. Bozo Nº. 700, Tel. 323810.
LA VELOZ DEL SUD, Tiquina esq. Figueroa Nº. 739, Tel. 323146.
MANCO KAPAC, Tumusla Nº. 106, Tel. 350033.
ORIENTE, Tel. 327551.
TRANSRIVEROS, Avda. Montes Nº. 660, Tel. 340475.
TRANSPORTES LA PAZ, Avda. Montes Nº. 660, Tel. 340475.
TRANSPORTE PESADO A LARGA DISTANCIA, Independencia esq. Oquendo Nº. 199, Tel. 325083.
URUS, Plaza Alonso de Mendoza Nº. 194, Tel. 350793.
YUNGUEÑA, Avda. de las Américas Nº. 344 (Villa Fátima), Tel. 312344.

BOMBEROS, Tel. 119
ASISTENCIA PUBLICA, Tel. 118.
RADIO PATRULLA, Tel. 110.

SERVICIO NACIONAL DE TRANSITO

CENTRAL E INFORMACIONES	371221
DIRECCION GENERAL	371220
SUB-DIRECCION GENERAL	371223
DPTO. NL. ADMINISTRATIVO	371225
DPTO. NL. REG. VEH. LICENCIAS	371226
DPTO. NL. RELACIONES PUBLICAS	371227
JEFATURA DEPARTAMENTAL	371228
COMANDO DE BATALLON	371229
RADIO COMUNICACIONES	371232
RETEN CHUQUIAGUILLO	310077
RETEN RIO SECO	850003
RETEN AUTOPISTA EL ALTO	389321

H. MUNICIPALIDAD DE LA PAZ.

Teléfonos del Retén Municipal de Emergencia 371235 371236 375266

SAMAPA, 311222 - 326548. Energía 354357.
TASA: RECLAMOS 113 - INFORMACIONES 104 - SEÑORITA HORA 117 y LARGA DISTANCIA EXTERIOR 55907-09, INTERIOR 20402-03.
AASANA, Tel. 810122 - Retén de emergencia Municipal Tels. 326643 - 366193.

EMPRESAS AEREAS

LLOYD AEREO BOLIVIANO 351155 - 351157 - 371276 - 353606.
LUFTHANSA 372170 - 372171 - 372172 - 372173 - Aeropuerto 811921 - 811922 Carga Aeropuerto 811923.
AEROLINEAS ARGENTINAS, Tel. 350792.
AVI[illegible]A, Tel. 357599 - 350608.
AIR [illegible]ANCE, Tel. 351740.
BR[illegible]FF INTERNATIONAL, Tel. 372011 - Aeropuerto 810114 - 81[illegible], Carga 810215.
FERROCARRILES, Estación Central, Tel. 352510 - 353510.

Brasil dispuso austeridad en el consumo de combustibles

BRASILIA, 3 (LR).- Brasil ingresó en un periodo de economía de combustibles derivados del petróleo y el gobierno podrá decretar medidas más drásticas si se prolonga la guerra entre Irák e Irán.

En medidas divulgadas oficialmente anoche, el gobierno dispuso que a partir de mañana serán aumentados hasta en un 20 por ciento los precios internos de los derivados de petróleo y decretó la suspensión de suscripción de nuevos contratos para la exportación de azúcar, a fin de aumentar su producción de alcohol usado para vehículos motorizados.

La guerra entre Irák e Irán afectó significativamente a Brasil, país que dejó de recibir alrededor de 460.000 barriles diarios de petróleo que le eran suministrados por esas dos naciones del Golfo Pérsico.

De acuerdo a informaciones oficiales, Brasil importaba, hasta la paralización de las ventas de Irák e Irán, alrededor de 850.000 barriles diarios de petróleo para un consumo interno que es de aproximadamente, 1.1 millones de barriles por día.

Aunque el gobierno sostuvo que en las actuales circunstancias no se considera la necesidad de recurrir a un racionamiento de los derivados del petróleo, afirmó también que si otras medidas "se hacen necesarias, el gobierno las comunicará oficialmente a la nación".

El vicepresidente de la república, Aureliano Chaves expresó que el gobierno tiene un plan actualizado para ponerlo en ejecución, en caso que sea necesario recurrir al racionamiento.

En círculos económicos se considera que el racionamiento, a ser adoptado solo en caso extremo, provocará una recesión en el país, con un consecuente problema social que haría crecer el desempleo.

Paralelamente a las medidas presidenciales, el Ministerio de Transportes adoptó también una serie de otras disposiciones con el fin de reducir el consumo de derivados de petróleo.

Entre esas disposiciones figuran el establecimiento del sistema de taxis colectivos movidos a alcohol en las ciudades, la prioridad absoluta para el transporte urbano de pasajeros a través de omnibuses, trenes subterráneos, y trenes suburbanos, además de aumentar el financiamiento para la adquisición de bicicletas y motocicletas.

En lo que se refiere a transporte de carga, dispuso se incremente en un 30 por ciento el transporte ferroviario y prohibió la circulación en carreteras de camiones de carga pequeños o vacíos, así como el aprovechamiento de la ociosidad de la navegación de cabotaje.

Asimismo, las empresas automovilísticas del país avanzaban en el perfeccionamiento de la fabricación de motores para camiones, omnibuses, y tractores a ser movidos a alcohol.

Nuevas acusaciones contra el hijo de Anastasio Somoza

MANAGUA, 2 (AP). La procuraduría penal del Ministerio de Justicia anunció hoy aquí que entablará nuevas acusaciones contra Anastasio Somoza Portocarrero, hijo del ex dictador Anastasio Somoza Debayle, asesinado en Asunción el pasado 17 de septiembre.

Las nuevas acusaciones contra Somoza Portocarrero, según informó la procuraduría, son por "crímenes contra el pueblo".

Un vocero de dicho organismo estatal informó que existen abundantes y contundentes pruebas de los presuntos crímenes cometidos por Somoza Portocarrero, quien fuera director de la escuela de entrenamiento básico de infantería de la guardia nacional que dirigía su padre.

También será acusado por delitos similares en los próximos días un grupo de exoficiales de la desaparecida guardia nacional entre los que se encuentran el ex jefe de la oficina de seguridad, Samuel Genie, y los generales Gustavo Medina, Guillermo Noguera, Roger Bermúdez y Gonzalo Meneses.

También serán acusados entre otros los coroneles Alesio Gutiérrez, Aquiles Aranda, ex jefe de leyes y relaciones de la Guardia Nacional y Alberto Luna, ex director de radio y televisión.

Todas estas personas, incluyendo al ya fallecido presidente Somoza Debayle, son culpables, según la procuraduría de genocidio en más de 50.000 nicaragüenses.

CAJA NACIONAL DE SEGURIDAD SOCIAL
EN EL DIA DEL ODONTOLOGO

Los ejecutivos de la Caja Nacional de Seguridad Social, saludan efusivamente a los profesionales odontólogos que prestan servicios en la institución, en el día consagrado a su aniversario, haciendo votos porque continúen trabajando con el entusiasmo y sacrificio en beneficio de los trabajadores asegurados de la entidad.

Dr. Guillermo Villanueva F.
Director Ejecutivo

Lic. Oscar Arzabe A.
Gerente General

Dr. Walter Vargas L.
Sub-Gerente médico Nal.

Dr. Gerardo Torrez N.
Supervisor Nal. de Odontología

La Paz, 3 de octubre de 1980

MINISTRO BRASILEÑO.- Washington (AP) - El ministro de Finanzas de Brasil, Hernán Galvaez, en la reunión del Fondo Monetario Internacional, junto a Octavio Gouves de Bulhoes. (Radiofoto AP)

Paraguay protestó en la ONU por atentado contra Anastasio Somoza

NACIONES UNIDAS, 2 (AP).- Paraguay protestó hoy enérgicamente en las Naciones Unidas por el atentado terrorista en el que fue "brutalmente asesinado" en Asunción el ex Presidente de Nicaragua Anastasio Somoza Debayle.

En su discurso al XXXV período ordinario de sesiones de la Asamblea General del organismo mundial, el Ministro paraguayo de Relaciones Exteriores, Alberto Nogués, dijo que protstaba por este hecho "con justificada ira en nombre de su país y de los derechos humanos".

El Ministro informó que su gobierno había suspendido las relaciones oficiales con el gobierno de Nicaragua en base a "numerosos indicios que coinciden en señalar la participación del movimiento sandinista de Nicaragua en el atentado perpetrado en territorio paraguayo contra la persona del ex Presidente nicaragüense".

"A esta participación se agregan además la temeridad y evidente mala fe de las declaraciones formuladas por un miembro de la citada Junta de Gobierno, Rafael Córdova Rivas" que profirió "graves injurias y graves amenazas contra el primer magistrado de la República del Paraguay".

El Ministro paraguayo dijo que "no es esta la primera vez que mi país es víctima de una agresión infame" y recordó que ya en 1947 el "comunismo internacional, coaligado con opositores dóciilmente instrumentados pretendió implantar en mi país el régimen marxista".

Puntualizó que de nuevo en 1959 y 1960 "bandoleros armados" que se introdujeron clandestinamente en el país "pretendieron nuevamente imponer al Paraguay por la fuerza de las armas consignas marxistas".

Nogués se hizo eco de una declaración del Senado de su país que en una resolución aprobada por unanimidad condenó el atentado contra Somoza y dijo: "Hay suficientes elementos de convicción para concluir que el asunto fue ideado y decidido en el extranjero, que fue ejecutado por extranjeros, con armas traídas clandestinamente para el efecto y cuyos móviles, totalmente extraños al país, están reñidos con sus costumbres, con su valoración de los derechos humanos y con su sentido democrático de las luchas políticas. Este criminal atentado constituye una bárbara agresión del terrorismo internacional al Paraguay".

En otro aspectos de su discurso, el Ministro se refirió a algunos de los logros alcanzados por su país bajo la Presidencia de Alfredo Stroessner, "porque es fundamental que aquí nos conozcamos todos .. sobre todo nosotros, que no manejamos los secretos de la propaganda mercenaria y no disponemos del poder económico ni del político para contrarrestarla".

Venezuela hizo defensa de los países exportadores de petróleo

WASHINGTON, 2 (LR).- Venezuela hizo hoy la defensa de los países exportadores de petróleo, cuyos aumentos de precio han sido señalados insistentemente como importante causa de las dificultades económicas mundiales durante la reunión anual del Fondo Monetario Internacional.

El Ministro venezolano Ricardo Martínez, al hablar a la asamblea, destacó la ayuda que su país y los otros miembros de la Organización de Países Exportadores de Petróleo (OPEP), han prestado a las naciones en desarrollo, principales perjudicadas por el aumento de los precios del producto.

Dijo que los miembros de la OPEP se comprometieron el año pasado a suministrar "el petróleo necesario para satisfacer la demanda de consumo interno de los países no productores del mundo en desarrollo a los precios oficiales de la organización".

Martínez destacó asimismo que los países petroleros han ayudado a las naciones en desarrollo "a través del fondo especial de la OPEP, organismo que luego de haber cumplido una gran labor en su primera etapa, se apresta ahora a convertirse en agencia de desarrollo con personería jurídica propia".

Añadió Martínez que esta agencia tendrá un capital inicial de 2.400 millones de dólares.

Agregó que durante los últimos cinco años, su país ha otorgado cooperación financiera por un monto global de 5.109 millones de dólares a través de distintos organismos internacionales.

Martínez señaló que en ese mismo período la cooperación venezolana con otros países de América Latina alcanzó un volumen de 809 millones de dólares.

COLEGIO DE ODONTOLOGOS DE BOLIVIA
DIA DEL ODONTOLOGO PANAMERICANO

Decreto Ley N°. 10131

Art. 2°. El Colegio de odontólgos de Bolivia es la Institución de colegiación obligatoria en escala nacional de todos los Cirujanos Dentistas (Odóntologos) con título en provisión nacional y que busca el perfeccionamiento profesional la protección económica y social, la observancia y aplicación del Código de Etica de todos sus afiliados.

EL CONSEJO NACIONAL Y EL CONSEJO DEPARTAMENTAL DE ODONTOLOGOS DE LA PAZ, SALUDAN A LOS PROFESIONALES ODONTOLOGOS DEL PAIS EN EL DIA DEL "ODONTOLOGO PANAMERICANO" REITERANDO EL PROPOSITO DE SEGUIR TRABAJANDO EN BENEFICIO DE NUESTROS COLEGAS Y AL SERVICIO DE LA SALUD BUCAL DEL PUEBLO

Países del cono sur conservan puestos en directorio del FMI

WASHINGTON, 2 (LR).- Seis países del Cono Sur Latinoamericano culminaron exitosamente su campaña para conservar un puesto en el directorio del Fondo Monetario Internacional y se reagruparon para dejar de ser el bloque con menos poder de voto en ese organismo.

El doble éxito se obtuvo anoche en la elección de nuevos miembros del directorio, que planteaba la alternativa de desalojar a uno de los quince miembros que son designados por ese procedimiento, para dar lugar a China, de reciente ingreso al FMI.

El poder de voto de China, en función del volumen de su cuota, daba a ese país la capacidad de ganar un puesto simplemente votando por sí mismo y, de mantenerse el número de puestos de integrantes del directorio, la ganancia hubiera sido a expensas del bloque integrado por Argentina, BOLIVIA, Chile, Ecuador, Paraguay y Uruguay, que hasta ayer era el que menos poder de voto poseía.

Pero estos países lograron que se accediera a sumar un cargo al directorio, que fue el ocupado por China.

Además efectuaron un trueque dando entrada a Perú en ese grupo en lugar de Ecuador que pasó a integrar el bloque compuesto por Brasil, Colombia, República Dominicana, Guyana, Haití, Panamá, Surinam y Trinidad Tobago.

La mudanza de Perú al Cono Sur, dio a este grupo un poder de 12.180 votos en lugar de los 11.240 que tenía antes, con lo que dejó en el último lugar al bloque de 22 países africanos de habla francesa cuyo poder es de 11.400 votos.

Fuentes del FMI dijeron que los seis países del Cono Sur estaban preparados para dar entrada a Africa del Sur en su bloque, si ello se tornaba necesario para darles mayor capacidad de voto de modo de no perder el puesto en el directorio, pero no debieron echar mano a tal recurso al resolverse la ampliación en el número de miembros.

El Directorio del FMI tiene ahora 22 integrantes, de los cuales 16 son elegidos por los distintos países agrupados en bloques, con excepción de China que gana el puesto por su sola capacidad de voto.

Los Estados Unidos, Gran Bretaña, Alemania Federal, Francia y Japón son miembros permanentes por derecho propio y Arabia Saudita ocupa un puesto temporal por el hecho de haber sido durante los últimos dos años, uno de los dos mayores contribuyentes al FMI. El otro es Alemania Federal.

Para el cargo conservado por el Cono Sur, fue designado el argentino Juan Carlos Iarezza, actual consejero financiero de la embajada de su país en Washington, quien iniciará su gestión el primero de noviembre.

En el directorio del Banco Mundial también se produjo el ingreso de China, pero sin plantear la misma lucha por posiciones en virtud de la diferente naturaleza de este organismo, donde simplemente se procedió a aumentar el número de miembros de ese cuerpo.

Universitarios chilenos están en huelga de hambre

SANTIAGO DE CHILE, 2 (AP).- Un grupo de 16 estudiantes de la Universidad austral de Valdivia se declararon ayer en huelga de hambre indefinida, en protesta contra autoridades administrativas que sancionaron con aumentos de las tarifas de matrícula a jóvenes que firmaron un documento de rechazo al reciente plebiscito constitucional, según afirma hoy el diario "El Mercurio".

En una declaración pública entregada en Valdivia, 800 kilómetros al sur de aquí, se afirma que la medida afectó a 190 estudiantes de la Universidad austral. Los estudiantes en huelga de hambre ocuparon la catedral de la ciudad para realizar su protesta.

El diario agregó que el director de asuntos estudiantiles de la universidad, Carlos Mezano, a quien se culpa de la medida, rechazó las acusaciones pero reconoció que se habían producido algunas alzas en las tarifas de matrícula, que pudieron afectar a algunos estudiantes que rechazaron públicamente el plebiscito para aprobar una nueva constitución.

Canciller argentino espera una solución sensata a Caso Beagle

BUENOS AIRES, 2 (LR).- El Canciller argentino Carlos Pastor sostuvo hoy que "el buen juicio debe prevalecer sobre las dificultades temporarias" en las negociaciones con Chile sobre cuestiones limítrofes.

Ambos países tienen pendiente un conflicto sobre límites en el extremo austral que a fines de 1978 estuvo a punto de llevarlos a la guerra, y que actualmente negocian ante el Vaticano, que obra en el caso como "amigable componedor".

Un comunicado difundido ayer simultáneamente en esta capital, Santiago de Chile y Santa Sede indicó que "aún subsisten diferencias entre las partes". Tras casi un año y medio de conversaciones.

El canciller Pastor manifestó en el aeropuerto internacional de Ezeiza a su arribo desde Nueva York, donde habló ante la asamblea general de las Naciones Unidas, que "desde el primer momento en que empezaron a negociar las tres partes, es porque había divergencias, porque si no, no habría esta mediación".

Las negociaciones se vieron enturbiadas en los últimos tiempos por una serie de incidentes en la región austral.

Chile protestó por la presencia de una plataforma argentina de exploración petrolera en las cercanías de la boca del estrecho de Magallanes argumentando que dificultaba la navegación, y posteriormente opuso trabas al paso de camiones argentinos por su territorio.

La Argentina, por su parte, detuvo a dos oficiales del ejército chileno que se encontraban de visita en este país, y los acusó de tomar fotografías de instalaciones militares estratégicas, días después capturó un pesquero chileno argumentando que se encontraba en sus aguas jurisdiccionales.

Calma en el Parlamento ecuatoriano

QUITO, 2 (AP).- Tras un incidente provocado por Otto Arosemena, quien disparó contra un colega, volvió la calma al parlamento. El diputado y ex presidente envió hoy al presidente de la legislatura una nota reiterando sus excusas por el "lamentable incidente".

Arosemena expresó sus disculpas por el "lamentable incidente del que fué uno de los protagonistas antenoche".

Consigné que si sincero afán de defender la vigencia de la jubilación de la mujer que tenga 25 años de servicio determinó que su espíritu "se rebelará frente al injusto vejámen" de que fuera objeto por parte del tiputado Pablo Dávalos.

El diputado comunicó su resolución de retirarse del congreso hasta la finalización del presente período de sesiones, que concluirá el 10 de octubre.

Arosemena pidió a la legislatura que no decline en el afán mayoritario de hacer efectivo el decreto de jubilación de la trabajadora ecuatoriana. La ley fue aprobada por el congreso el año pasado y sancionada por el Presidente Jaime Roldós, pero el Instituto Ecuatoriano de Bienestar Social la rechazó, aduciendo falta de fondos para ponerla en práctica.

CORPORACION BOLIVIANA DE FOMENTO
Deudores morosos a la Corporación Boliviana de Fomento, por préstamos de las operaciones BID - 1 - SF - BO saldos al 30/6/80 (En Dólares Americanos)

DEUDOR	CAPITAL	INTERESES
Fábrica Portavoz de la Moda Estanislao Vargas C.- Cochabamba	1.459.91	4.918.77
Industrias Cerámica "INCERSA"	-.-	54.939.54
Aceites GUZMAN de Julio Guzmán Tellez Casilla 382 - Cochabamba	42.722.01	3.792.31
SOPEBOL Ltda. de Miguel Durán Aponte - La Paz	62.340.66	42.892.31
Industrias Cerámicas INCERSA	-.-	91.678.72
Industrias Cerámicas INCERSA	4.414,24	27.529.54
Ingenio Metalúrgico de Edmundo Torres Gutierrez- Potosí Carlos Giménez Carrazana	3.700.00	1.566.21
Albino y María Teresa Bavcar Hotel "El Pionero" - Reyes	1.684.21	476.99
Arturo Guzmán Gutierrez	84.21	42.92
Fábrica de Fideos BERNARD de Napoleón Pino- La Paz	8.084.81	844.48
Javier Arce Rodriguez - Cochabamba	854.05	75.54
Fábrica de Calzados PATRICIA Ltda. Carlos Cremer Nicoli - Cochabamba	167.84	76.19
Reynaldo Castañón - La Paz	97.92	6.37
Juan Muckel Miranda - Cochabamba	221.25	10.11
Empresa Industrial MONTALVO S.R.L. J. Manuel Montalvo P. - La Paz	-.-	2.471.97

Deudores morosos a la Corporación Boliviana de Fomento, por préstamos de las operaciones BID - 120-SF - BO saldos al 30/6/80 (En Dólares Americanos)

N°. DEUDOR	CAPITAL	INTERESES
Línea Minera Ambo Mining and Exploration Verne A. Bachelor - La Paz	71.098.54	3.023.14
Empresa Minera San Antonio de Turiri Luis Montalvo Blacutt - Arturo Zubieta Torrez - Jaime Cors Cortez	264.977.00	77.129.65
Empresa Minera del Sur Marcelo Clavijo Carrasco	2.984.67	282.93
Línea Industrial Industrias Cerámicas INCERSA	77.224.13	84.836.96
Cooperativa Nacional desgrasadora CONALDE	221.168.22	78.404.93
Frigorífico "Oscar Quiroga Canelas" Oscar Quiroga Canelas	73.616.15	27.648.02
SOMA Ltda. Sociedad Industrial de Maderas Guillermo Ariñez Velasco- Jorge Soriano B.	78.435.03	15.417.51
PREMETAL - Planta Rellenadora de Metales Carlos Barrios A.- La Paz	28.045.52	578.49
Maderera Velasco - Pablo Velasco Murguía - Trinidad	10.000.00	1.577.38
Cooperativa "Madre y Maestra" R.P. Bartolome Attard	25.211.58	1.678.47
SIMCOR Ltda. - Miguel Oviedo Luis Carrasco y Carlos Oviedo	24.824.24	3.584.33
Radomir Ivanovic - FASULCO Félix Soto Encinas	10.161.36	17.91
Línea Artesanal Taller Artesanal - Jorge Medina y Medina	748.05	57.59
Taller de Orfebrería - Rogelio Susaño Susaño	591.67	248.66
Escuela de Cerámica - M. Teresa Valverde	2.334.00	329.10
Atelier de la Boheme- Eliana del Carpio	107.07	-.-
Taller Artesanal - Agustín Santa Cruz	958.74	197.82
Mario Rodriguez Aguilar	193.62	18.19
Taller Artesanal- Juan Viscarra Aguilar	318.06	-.-
Línea Turística		
Hotel Kori Tambo - Jorge Guardia Berdecio	99.772.82	66.709.27
Hotel Gran Mariscal - Hortencia v. de Larrea	24.837.55	67.749.72

DEPARTAMENTO DE FINANZAS

"LAS PERSONAS NATURALES Y JURIDICAS CONSIGNADAS EN LA PRESENTE LISTA SON INVITADAS A APERSONARSE ANTE LA ASESORIA JURIDICA O DEPARTAMENTO DE FINANZAS DE CBF, A OBJETO DE REGULARIZAR SUS OBLIGACIONES PARA EVITAR SE TOMEN MEDIDAS MAS DRASTICAS"

Atentamente,
RELACIONES PUBLICAS DE CBF

COMPRO TODO

ORO y PLATA en joyas usadas, brazaletes, aretes, dentaduras, monedas, pedazos, etc. como estén, recogemos empeños de Joyas. Consulte precios y venga a visitarnos sin compromiso. Superamos cualquier oferta. Somos la OFICINA CENTRAL DE COMPRA DE JOYAS T.A.F.U. Pagamos mejores precios al contado. Edif. Libertad (J. Sanjinés, esq. Potosí) 3er. Piso. Of. 304. Todos los días de 9 a 12.30 y de 2. a 7.30 p.m. Fono. 365557

Irán despliega actividad militar en dos islas del Golfo Pérsico

RAS AL-KHAIMAH, EMIRATOS ARABES UNIDOS, 2 (LR).- Irán está desplegando actividad militar alrededor de dos islas del Golfo Pérsico luego que Irak reclamó que ambas deben ser devueltas al control árabe, dijeron fuentes marítimas.

Las fuentes dijeron que un barco de guerra iranio se instaló entre las islas, Tunb Grande y Pequeña, ubicadas a unos 125 kilómetros del estrecho de Ormuz en la boca del golfo, y que algunos vuelos de helicópteros habían sido detectados por radar en los últimos dos días.

Las islas Tunb y una tercera isla del golfo, Abu Musa, fueron capturadas por Irán en 1971 y transformadas en puestos militares. Durante la presente guerra el presidente iraquí Saddam Hussein demandó que Irán abandone su "ocupación" de las tres islas.

Los países que dependen del flujo de petróleo a través del golfo temen que el conflicto en la cabecera del golfo, ahora en su onceavo día, pueda extenderse y cerrar el área para la navegación.

La ansiedad aumentó cuando Irán advirtió a los estados del golfo que no ayudarán a Irán en la guerra y cuando se vió volar hacia el sur a varios aparatos iraquíes con destino desconocido.

Hasta ahora el estrecho de Ormuz permanece abierto y ayer Irán prometió no bloquear el paso, a través del cual se transporte en tiempos de paz más de una cuarta parte de todo el petróleo que se utiliza en el mundo.

Fuentes marítimas del puerto del golfo de Dubai dijeron hoy que el tráfico en el estrecho era normal, aunque reducido a causa de que algunas compañías navieras se negaban a arriesgar a sus embarcaciones en el golfo.

El jeque Saqr Mohammed Al-Qasimi, gobernante de Ras Al-Kahimah, uno de los siete Emiratos Arabes Unidos (EAU) dijo hoy a los periodistas que la federación era neutral en la guerra y negó que aviones o barcos iraquíes hayan hecho uso de instalaciones de los EAU.

Ras Al-Khaimah es el emirato más cercano al estrecho de Ormuz y tiene un importante, aunque poco usado aeropuerto internacional, con apenas dos vuelos comerciales diarios.

Una recorrida a lo largo del perímetro del aeropuerto no mostró hoy la presencia de aviones militares, y los trabajadores del aeropuerto dijeron que tampoco habían visto ninguno.

Sin embargo, las medidas de seguridad eran severas, la policía interrogaba a los visitantes y se estuvieron colocando cañones antiaéreos en posiciones defensivas.

Kuwait negó hoy informes de prensa provenientes de los Estados Unidos que dijeron que había enviado armas y municiones a Irák y que Irák había trasladado aviones militares a varios países del golfo buscando un refugio seguro durante la guerra.

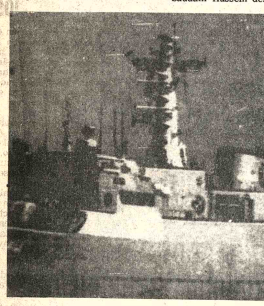

BARCO DE GUERRA.- Basra (AP)-- Un barco de guerra iraqués, custodia el estrecho de Shatt al Arab, cerca de Basra. La guerra entre Irán e Irak, parece que se prolongará por tiempo indefinido, según los observadores (Radiofoto AP).

Hoy en la historia

POR THE ASSOCIATED PRESS

Hoy es viernes 3 de octubre, día 277 de 1980. Quedan 89 días en el año.

1828 - Se firma en Montevideo el tratado de paz por el cual Brasil y Argentina renuncian a sus pretensiones sobre el territorio de la banda oriental de Uruguay.

1837 - Asesinato del político guatemalteco Juan de Dios Mayorga que había luchado por la independencia de su país.

1866 - El tratado de Viena pone fin a la guerra entre Italia y Austria.

1904- Tratado franco-español para preservar la independencia de Marruecos.

1932 -Irak se une a la Liga de las Naciones al terminar el mandato británico.

1935 - Las fuerzas italianas invaden Etiopía.

1952 - Los británicos prueban su primera bomba atómica frente a la costa de Australia.

1966 - La colonia británica de Basutolandia se convierte en la nación africana independiente de Lesotho.

INDIRA GANDHI. ex Premier de la India fue arrestada por el gobierno de su país, en un día como hoy.

1958 - El ejército peruano derroca el gobierno del Presidente Fernando Belaúnde Terry.

1971 - Luna 19, vehículo espacial soviético, entra en órbita en torno a la luna.

1977 - La ex Primera Ministra de la India, Indira Gandhi, es arrestada en Nueva Delhi acusada de corrupción cuando estuvo en el poder.

1978 - Después de levantar el embargo de armas a Turquía, el Departamento de Defensa de Estados Unidos anuncia el acuerdo con ese país para reabrir cuatro bases militares.

NATALICIOS DE LA FECHA:

George Gordon, Conde de Aberdeen, político escocés (1637-1720) - Charles Camille St. Saens, compositor francés (1835 - 1921) - George Vidal, escritor norteamericano (1925 -------).

PENSAMIENTO PARA HOY: Hay mucha gente que no cree en nada pero que tiene miedo de todo.- Hebbel.

EE.UU. informó a Arabia Saudita sobre envío de aviones de combate

WASHINGTON, 2 (EFE).- El Departamento de Estado norteamericano informó hoy a Irán del envío de cuatro aviones "AWASC" (Sistema de Alarma y Comando Aéreo) a Arabia Saudita.

Fuentes oficiales del gobierno de Washington señalaron que la finalidad de la medida es impedir que Teherán considere que Estados Unidos ha decidido inclinarse del lado de Irak en el conflicto entre ambos países.

En un deseo de prevenir cualquier posible represalia contra los rehenes norteamericanos en poder de las autoridades iraníes, el Departamento de Estado reafirmó en la masiva la actitud de neutralidad de Washington en la guerra.

El martes, Estados Unidos envió, a solicitud de Arabia Saudita, cuatro sofisticados aviones "AWASC" a Riad, dotados de los más avanzados sistemas de radar y comunicaciones.

Según funcionarios del Departamento de Estado, hubo una gran controversia interna dentro de la administración Carter a la hora de tomar la decisión sobre si enviar o no los aparatos requeridos por Arabia Saudita.

Arabia Saudita es el mejor amigo de Estados Unidos en la explosiva región del Golfo Pérsico, y recibe todas sus armas del gobierno norteamericano.

Pero, a pesar de ello, se resiste a permitir el uso de sus bases militares por el Pentágono.

Según las fuentes oficiales, el Departamento de Estado, preocupado por la suerte de los rehenes, no recibió con entusiasmo la solicitud saudita sobre el envío de nuevas armas.

No obstante, el Consejo Nacional de Seguridad, presidido por Zbignew Brzezinski, hizo valer su criterio de que era necesario responder al llamado de Riad.

Arabia Saudita, según esas mismas fuentes, expresó a la administración Carter sus temores de que Irán, en un movimiento a la desesperada, optará por bombardear los campos petroleros sauditas.

Aunque oficialmente no se ha pronunciado, el gobierno de Riad está tácitamente del lado de Irak en la guerra que este país sostiene con Irán.

Con la llegada de los cuatro aviones "AWASC", el ejército saudita está capacitado para captar cualquier avión enemigo que intente penetrar en su territorio.

El Presidente Carter, según sus más íntimos consejeros, tiene tres prioridades en la actual situación en Medio Oriente:

Primero, responder a los llamamientos de los aliados norteamericanos en la región como Arabia Saudita; segundo, salvaguardar la seguridad de los rehenes, y tercero, no provocar una intervención soviética en el conflicto irano-iraquí.

Las condiciones que el gobierno norteamericano impuso al de Riad para el envío de los cuatro "AWASC" fueron que Arabia Saudita reconociera públicamente haber solicitado los aparatos, y que el anuncio de su entrega fuera hecho inmediatamente de producirse el acuerdo.

Esta mañana, el Departamento de Estado envió un mensaje firmado por el secretario Edmund Muskie, al primer ministro iraní, Muhammad Ali Rajai, a través de la embajada suiza en Teherán, que cuida de los intereses norteamericanos en el país.

Embajadas en Beirut

Miniconflicto bélico entre simpatizantes de Irán e Irak

BEIRUT, 2 (AP).- Un miniconflicto bélico entre grupos de simpatizantes libaneses tanto de Irak como de Irán se desató hoy en esta capital, cuando las respectivas embajadas de ambos países en guerra fueron atacadas con cohetes.

Las agresiones a las embajadas fueron el ejemplo más reciente de una "guerra por poder" que lanzó a la batalla a los simpatizantes de las dos naciones del Golfo Pérsico, ricas en petróleo, en una campaña mutua de asesinatos, atentados dinamiteros y tiroteos, iniciada en mayo pasado.

Las hostilidades desatadas hace 11 días entre Irak e Irán despertaron fuertes emociones entre los simpatizantes de las dos naciones e incrementó las tensiones, al punto de que funcionarios libaneses dicen que les preocupa la posibilidad de que la guerra se extienda a su propio país, azotado ya por luchas intestinas.

Poco antes de la medianoche de ayer cuatro cohetes fueron lanzados contra la embajada iraquesa. Dos no llegaron a dar en el blanco, sino que acertaron a dos edificios de departamentos vecinos, en los que causaron daños leves, sin víctimas.

La embajada iraní fue atacada a las 04:00 hora local (02:00 GMT), cuando por lo menos nueve cohetes fueron lanzados desde corta distancia, los que provocaron estragos en cuatro de los cinco pisos del edificio. Tampoco en este caso hubo víctimas.

Expertos militares occidentales:

Irán es capaz de desplegar grandes fuerzas contra Irak

LONDRES, 2 (LR).- La Guerra del Golfo Pérsico podría agravarse si Irán introduce en el escenario de la lucha armamento pesado actualmente custodiando sus fronteras con la Unión Soviética y Afganistán, dijeron hoy analistas militares.

Estos agregaron que la paridad aparente en la guerra del golfo en los últimos días podría ser sólo esporádica si el ejército de Irán se prepara para desplegar equipos sofisticados que hasta ahora no han sido utilizados en los combates.

Los próximos días mostrarán si los iraníes son capaces de montar un contraataque significativo contra las fuerzas iraquíes a lo largo de la frontera de 1.200 kilómetros.

Los expertos occidentales en asociación con el Instituto Internacional de Estudios Estratégicos con sede en Londres, dijeron que era realista suponer que Irán estaba trasladando armamento desde sus bases del norte hasta la zona de batalla.

Hasta ahora, Irán no ha desplegado la masa de sus 2000 tanques y otros poderosos armamentos, y han habido escasas apariciones de la enorme cantidad de armas antitanques y antiaéreas provistas por los Estados Unidos al difunto Sha.

Los analistas dijeron que normalmente tomaría de seis a 12 días transportar los equipos desde el norte hasta la zona de guerra.

Lo que se desconoce es qué cantidad de equipos han quedado inutilizados por falta de repuestos desde que cesaron los envíos de armas estadounidenses luego de la captura de los rehenes en Teherán hace 11 meses.

Muchos funcionarios occidentales estiman que Irán e Irak podrían sostener una guerra de desgaste prolongada que podría durar meses con un restringido nivel de violencia.

Los analistas militares piensan de todos modos que aún es muy temprano para hacer estas evaluaciones, ya que podrían combinarse las consideraciones políticas con las del campo de batalla para tornar la lucha en aun más intensa.

Otras fuentes occidentales dijeron que Irán seguramente rechazaría las negociaciones antes de intentar un contraataque, y estimaron que ninguno de los bandos haría caso a los llamamientos internacionales por un alto el fuego.

El Presidente de Irak, Saddam Hussein, es impensable que pueda retirarse sin correr serios riesgos en Bagdad, incluyendo el de que sus enemigos políticos intenten deponerlo si no obtiene una victoria convincente contra Irán.

SARNA
Use
Loción KWELL

EMPRESA IMPORTANTE

Requiere los servicios de Ingenieros Mecánicos y Electricistas para trabajar en la ciudad de Oruro.

REQUISITOS

1.- Título académico en provisión nacional.
2.- Experiencia mínima de 1 año, en mantenimiento de maquinaria industrial
3.- Inscripción en el Consejo Nacional de Ingeniería
4. Solicitud de cargo, indicando pretensiones de sueldo.

Se insinua a los interesados enviar su Curriculum Vitae a la Casilla 384 Oruro, hasta veinte días después de la primera publicación.

Oruro, 1 de octubre de 1980

Arabia Saudita incrementará producción diaria de crudo

TOKIO, 2 (LR).- Arabia Saudita decidió incrementar en 700.000 barriles su producción diaria de crudo, hasta llevarla a 10,2 millones de barriles diarios, según dijeron fuentes de la industria petrolera de Tokio citadas por la Radio Nipona NHK.

La NHK dijo que las fuentes habían obtenido la información sobre la decisión saudita en lo que calificó como fuentes influyentes del exterior.

Las fuentes niponas consideraron que Arabia Saudita el mayor exportador de petróleo, había tomado esa decisión para compensar la suspensión de los embarques petroleros por parte de Irán e Irák, dijo la radio.

Voceros de las compañías petroleras occidentales en Londres no pudieron negar o confirmar inmediatamente el informe japonés.

Pero otras fuentes del mercado dijero que no sería sorprendente un incremento temporario en la producción saudita. Añadieron que los sauditas parecían convencidos de que cualquier escasez que surgiera de la pérdida de la exportación de 3,5 millones de barriles diarios de la producción de Irán e Irák debía manejarse de manera tal que no se tradujera en un aumento de precios.

Las compañías petroleras han expresado su preocupación de que algunos clientes de Irán e Irák, como Francia, Italia, España, Brasil y la India, puedan suplir la suspensión de sus compras en el mercado libre.

Los operadores del mercado libre en Europa Occidental están solicitando ya un sobreprecio de cuatro dólares el barril por petróleo de alta calidad por encima de los 33 dólares que regían antes del inicio del conflicto del Golfo Pérsico hace 11 días.

Fuentes de la industria dijeron que un aumento profundo y persistente de los precios en el mercado libre podría tentar a algunos países duros de la Organización de Países Exportadores de Petróleo (OPEP) a aumentar los precios oficiales que cobran por el importante volumen de crudo que venden en contrato de largo plazo.

Conflicto iranio-iraquí

Alarma en países árabes por la prolongación de la guerra

BEIRUT, 2 (AP).- Las naciones árabes, particularmente los estados conservadores ricos en petróleo, observan la guerra entre Irak e Irán con creciente alarma, dicen diplomáticos aquí.

Aunque son pocos quienes hicieron declaraciones públicas al respecto, la mayoría son simpatizantes de Irak, principalmente porque desde hace algún tiempo les preocupan las intenciones iraníes de "exportar" su revolución islámica a los países vecinos. También les inquieta que la guerra, ahora en su segunda semana, pueda provocar una confrontación entre las superpotencias.

Arabia Saudita solicitó y recibió de Estados Unidos, la primera de cuatro estaciones aéreas defensivas de radar de alerta previo. Según dijeron diplomáticos aquí, los sauditas y los kuwaitis incrementaron sus defensas alrededor de sus pozos petroleros, como precaución contra las amenazas de Irán de hacer estallar los campos petrolíferos de la zona del Golfo Pérsico.

Irán acusó reiteradamente a los estados del golfo de ayudar a los iraquíes con métodos tales como transportar por tierra petróleo desde Arabia Saudita a Irak, para su consumo interno - permitir a naves iraquesas refugiarse en sus puertos- y en el caso de Jordania, posibilitar el uso de sus pistas aéreas a los aviones iraqueses.

"El conflicto se ha desarrollado más tiempo de lo que es prudente" dijo un diplomático árabe". "El área no puede soportar por mucho más tiempo un aumento de las hostilidades", dijo otro.

ASOCIACION BOLIVIANA DE ASEGURADORES

SE COMPLACE EN CONGRATULAR A LA SUPERINTENDENCIA NACIONAL DE SEGUROS Y REASEGUROS EN EL QUINTO ANIVERSARIO DE SU CREACION RECONOCIENDO LA POSITIVA LABOR QUE DESARROLLA DENTRO SU MISION ORIENTADORA Y REGULADORA DEL SEGURO PRIVADO BOLIVIANO.

ANDES INSURANCE CORPORATION S.A.
ARGOS CIA. DE SEGUROS S.A.
AMERICANA DE SEGUROS Y REASEGUROS S.A.
ANDINA DE SEGUROS Y REASEGUROS S.A.
BOLIVAR S.A. DE SEGUROS GENERALES
BOLIVIANA DE SEGUROS S.A.
CREDINFORM INTERNATIONAL S.A. DE SEGUROS
DELTA INSURANCE COMPANY S.A.
CIA. SEGUROS GENERALES Y VIDA 1o. DE MAYO S.A.
LA MERCANTIL DE SEGUROS Y REASEGUROS
LA CONTINENTAL DE SEGUROS Y REASEGUROS
COOPERATIVA CRUCEÑA DE SEGUROS LTDA.
UNION INSURANCE COMPANY S.A.
REASEGURADORA BOLIVIANA S.A.
AMERICAN HOME ASSURANCE
AMERICAN LIFE INSURANCE COMPANY
UNITED STATES FIRE INSURANCE COMPANY
SEGUROS ILLIMANI S.A.

La Paz, 3 de Octubre de 1980.

EXCLUSIVO

El Banco Do Brasil pone en su conocimiento que dispone de pisos completos en alquiler, con área aproximada de 300 m2 cada uno. Los interesados deberán tratar directamente junto a nuestra Subgerencia Administrativa en la Avenida Camacho Nº. 1448 - Planta Baja.

DEUDORES MOROSOS DE INDUVAR S.A.

(LISTA PARCIAL)

DECORART
Automotivos SUMAJ ORKO
Barrios Graciela
Calisaya Concepción Luna de FAMARCO
Flores Francisco
Cargía Luna Mario
Gonzáles Eduardo
Godoy Jorge
Kraus Peter
Loza Amalia
Luján Jesús
Melogno Victor
Milan César
Navarro Antonio
Peñaranda Guido
Pereira Zapata Oscar
Quiroga Canelas Joaquín
Ramírez Manuel
Volcán Manufacturas Metálicas (Sucre)
Velasco Yolanda
Záfira Genaro Juan

Se les insinúa pasar por las oficinas de Plaza Zalles 281, a la brevedad posible, con el fin de regularizar sus cuentas, habiéndose iniciado la acción legal correspondiente.

La Paz, 1 de octubre de 1980

DIA DEL ODONTOLOGO

La Asociación de Esposas de Odontólogos, en este magno día hace llegar su más emocionado saludo a los Señores Odontólogos del País, haciendo votos por un permanente y pleno bienestar profesional y familiar.

En un justo homenaje al día de estos nobles profesionales, nuestra institución realiza el día de hoy, La Campaña Escolar del CEPILLO DENTAL en escuelas marginales de nuestra ciudad.

La Paz, 3-10-80

Academia de Modelaje
Refinamiento, Belleza y Moda
debbie & daisy wende

VEN A MODELAR

Inscríbete en:
Avenida Sánchez Lima 2330
Sábado, 4 de octubre
de 9 a 12 a.m.
Tel.: 324811 y 351479

Te esperamos...

Comité investigador del senado de EE.UU. censura a Billy Carter

WASHINGTON, 2 (AP) - Una comisión del Senado norteamericano se expresó hoy indecisa sobre el grado de participación de la Casa Blanca en el caso de Billy Carter, hermano del presidente Jimmy Carter, pero llegó a la conclusión de que Billy "merece severa crítica" por sus relaciones con el radical gobierno de Libia.

En un informe interino, un subcomité criticó las acciones del presidente y varios de sus asesores por la forma en que encararon la situación, pero no condenó ninguna de sus medidas como ilegales o faltas de ética.

El documento elogió la investigación del Departamento de Justicia, que concluyó que Billy Carter era un agente secreto libio. Añadió que Billy no recibió tratamiento especial por su relación con el presidente.

El informe aceptó el testimonio de Billy Carter de que no hizo nada para influir la política norteamericana en favor de Libia.

Advirtió, sin embargo, que "podemos conjeturar con cierta seguridad que el propósito libio de crear y mantener una relación fue para beneficiar al gobierno libio y la política libia".

Según el informe, el objetivo original de Libia de establecer una relación con Billy puede haber sido parte de un programa "dirigido a influir la política norteamericana mediante contactos de persona a persona".

Contrariamente a algunas críticas durante las vistas públicas, el informe concluyó que el procurador general, Benjamin R. Civiletti, y el asesor de seguridad de la Casa Blanca, Zbigniew Brzezinski, deberían haber explicado más en detalle al presidente Carter las actividades de su hermano Billy.

Algunos senadores criticaron a los dos funcionarios durante las vistas por discutir los asuntos del hermano con el Presidente.

Pero, según el informe, al no poner al tanto completamente al Presidente, Civiletti y Brzezinski "actuaron para proteger al Presidente de adoptar responsabilidades personales" para una situación que exigía tanto política exterior como poner en vigencia la ley.

El subcomité de investigaciones tenía instrucciones del Senado de dar a conocer al menos un informe provisional para el 4 de octubre, un mes antes de las elecciones presidenciales.

Siete de los nueve senadores del panel han añadido comentarios separados al informe. Uno de ellos, el senador republicano Bob Dole dijo que "todavía tengo graves reservas y dudas sobre el papel del presidente Carter en este asunto".

El senador republicano Strom Thurmond sostuvo que "la conducta de los principales funcionarios de la administración Carter... merece censura".

Thurmond mencionó específicamente a Brzezinski, Civiletti y el director de la Agencia Central de Inteligencia, Stansfield Turner, y los acusó de "observar una clara conducta impropia", de "buscar atenuar y postergar el impacto en la opinión pública norteamericana de la conexión libia de Billy" y de "hacer más lentos los procesos normales de la ley norteamericana y las agencias de inteligencia".

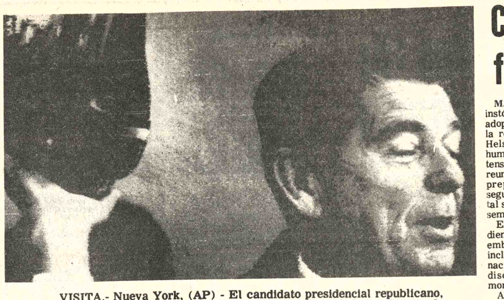

VISITA.- Nueva York, (AP) - El candidato presidencial republicano, Ronald Reagan, visita una construcción del subterráneo del distrito de Manhattan (Radiofoto AP).

Irán pide al FMI investigue congelamiento de sus activos por parte de Estados Unidos

WASHINGTON, 2 (LR).- Irán pidió hoy al Fondo Monetario Internacional (FMI) que investigue el congelamiento de sus activos por parte de los Estados Unidos que siguió a la captura de los rehenes estadounidenses en Teherán.

En un discurso ante la reunión anual conjunta del FMI y el Banco Mundial, el vice gobernador del Banco Central de Irán, Esfrandiar Rashidzadeh acusó a los Estados Unidos de debilitar al sistema bancario internacional cuando en noviembre el presidente Jimmy Carter congeló todos los activos iraníes en los Estados Unidos.

Irán también emitió una declaración aquí en la que pide al FMI que se encargue de la disputa entre los Estados Unidos e Irán.

Un funcionario del FMI dijo que la cuestión sería estudiada "por los departamentos pertinentes", y podría luego ponerse a consideración del consejo ejecutivo del organismo financiero internacional.

Irán pidió al FMI, la principal institución económica mundial que agrupa a 141 países, que use sus poderes para reunir información para obtener datos sobre los activos congelados.

Acorde a las estimaciones del tesoro de los Estados Unidos, los activos congelados totalizan 8.000 millones de dólares, la mitad en los Estados Unidos y la mitad en bancos del exterior.

Rashidzadeh dijo que el congelamiento era "un arma peligrosa que afectó no sólo a aquellos contra la que fue dirigida, sino que también tuvo repercusiones globales que resultaron en un debilitamiento de la confianza en el sistema bancario internacional".

Añadió ante la conferencia que "están en peligro el correcto funcionamiento del sistema monetario internacional, la estabilidad de los mercados de dinero y de capitales mundiales, la seguridad y el resguardo y la libre movilidad de los activos".

Canadá insta a adoptar un sistema flexible sobre Acuerdo de Helsinki

MADRID, 2 (AP) - Canadá instó hoy a Oriente y Occidente a adoptar un sistema flexible para la revisión de los acuerdos de Helsinki sobre derechos humanos y el proceso de distensión, en tanto la estancada reunión de 35 naciones para preparar la conferencia de seguridad europea en esta capital se acerca al fin de su cuarta semana.

El jefe de la delegación canadiense, L.R. Rogers, añadió sin embargo que el sistema debería incluir el derecho de cualquier nación de presentar un tema de discusión en cualquier momento.

Al hablar a los periodistas, Rogers describió las conversaciones en las sesiones a puertas cerradas, que intentan redactar el reglamento para la conferencia del 11 de noviembre, como una prueba para los nervios de Oriente y Occidente. "Un juego sobre quién se acobarda primero", añadió.

Repitiendo declaraciones de voceros occidentales, el embajador canadiense informó que no se ha registrado progreso sobre la cuestión del tiempo que se dedicará a los acuerdos de Helsinki, firmados hace cinco años por Estados Unidos, la Unión Soviética y otras 33 naciones.

"Probablemente nos encuentre aquí todavía el 1 de noviembre", dijo Rogers en referencia a las estancadas negociaciones. Explicó que en ese caso la conferencia principal deberá elaborar una agenda y un procedimiento para la reunión preliminar.

Estados Unidos anunció que intenta denunciar a la Unión Soviética por violación de derechos humanos en lo que respecta a disidentes políticos y por intervenir militarmente en Afganistán.

El bloque soviético, que intenta centrar la conferencia en el proceso de distensión y el desarme, respalda una propuesta checoslovaca que limitaría el tiempo para revisar el acatamiento a los acuerdos de Helsinki.

Rogers sostuvo que debería haber suficiente tiempo para un análisis exhaustivo de este tema, extendiéndose tal vez má[s] allá de Navidad, antes de en[ca]rar nuevas propuestas.

Pronosticó que podrían pasa[r] varias semanas antes de que lo[s] diplomáticos inicie[n] "negociaciones serias".

Comisión estudia condiciones para liberar a rehenes norteamericanos

TEHERAN, 2 (LATIN-REUTER) - El Majlis (Parlamento iraní) creó hoy una comisión especial encargada de elaborar los términos para la liberación de los rehenes estadounidenses, pero fuentes políticas dijeron que podrían pasar algunas semanas antes de que presente al Parlamento sus recomendaciones.

Al establecer la comisión, el Majlis rechazó las propuestas que sugerían mantener contactos con los Estados Unidos durante la preparación de las recomendaciones.

Fuentes políticas dijeron que la creación de la comisión representaba algún progreso en la irritante cuestión de los rehenes, que lleva ya 11 meses de duración, particularmente en vista de la preocupación iraní por la guerra del Golfo Pérsico.

El rechazo de los contactos con funcionarios estadounidenses no resultó inesperado, especialmente a la luz de las reiteradas acusaciones gubernamentales de que Irak atacó a Irán a instancia de los Estados Unidos.

La integración de la comisión de siete miembros, que incluye fundamentalmente a clérigos y altos dirigentes del ortodoxo Partido Republicano Islámico (PRI), planteó algunas dudas sobre un rápido fin del problema de los rehenes.

En el proceso de selección d[e] hoy encabezó la lista con e[l] mayor número de votos el ho[ja]toleslam Moussavi Kho-In[i] confidente y mentor espiritua[l] de los estudiantes radicalizado[s] que retienen a los rehenes es[ta]dounidenses.

La comisión incluye tambié[n] al hojatoleslam Mohammad Al[i] Khamene'i, el líder espiritual d[e] Teherán, su hermano clérigo, [y] el hojatoleslam Nategh Nouri[,] un rígido miembro del Consej[o] Central del IRP.

Se considera aquí probable que los siete hombres habran d[e] exigir condiciones más estricta[s] para la liberación de los rehene[s] que las sugeridas el mes pasad[o] por el líder revolucionario aya[to]llah Ruhollah Khomeini.

El ayatollah Khomeini dij[o] que los cautivos, capturados el [4] de noviembre, podrían ser li[]berados si el gobierno es[]tadounidense devolvía la for[]tuna del desaparecido Sha[,] descongelaba los fondos iraníes en bancos estadounidenses, re[]tiraba sus reclamos financieros contra Irán y garantizaba su no interferencia en los asuntos internos iraníes.

Pero dejó la decisión final al Majlis, cuyo presidente, el hojatoleslam Hashemi Rafsanjani dijo que la Cámara reclamaría también por lo menos una disculpa estadounidense por su papel en Irán.

Gran Bretaña planea emplear nuevamente los dirigibles

LONDRES, 2 (AP). Un proyecto de construir y operar dirigibles para el transporte de pasajeros y carga desde una zona de muelles abandonados en el sector este de esta capital, será presentado la semana próxima a las autoridades municipales.

"Aun en la improbable eventualidad de una falla total de los motores, los dirigibles permanecen en el aire", indica un estudio de factibilidad preparado por el Consejo del Gran Londres (CGL) que administra la capital. El comité de planeamiento del CGL considerara el estudio el 10 de este mes.

El jefe de planeamiento Alan Greengross dijo que un industrial, al que no nombró, le propuso establecer una fábrica de dirigibles en los viejos muelles de Wapping, con una terminal en las cercanías.

Funcionarios del CGL dijeron que los dirigibles, llenados de helio, gas inerte y no inflamable, podrían atraer un mayor comercio y turismo a Londres, y el lugar elegido cuenta con espacio más que sufieicnete para la instalación de la requerida terminal, de 20 hectáreas de superficie.

El CGL tiene previsto un dirigible con 70 asientos que realice cómodos y tranquilos vuelos en los que podrían apreciarse las vistas aéreas de Londres, y que transportaría valores, alimentos, mercancías de consumo de alto valor, y maquinarias.

La era del dirigible terminó en 1937, cuando la nave alemana "Hinderburg", llenado de hidrógeno, estalló en llamas en Lakehurst Nueva Jersey, en Estados Unidos.

Los dirigibles modernos satisfacen exigentes normas de seguridad, pueden llevar cuatro veces más carga que las naves aéreas convencionales, utilizando sólo una cuarta parte del combustible empleado por los aviones, dice el estudio de[l] CGL.

El estudio indica sus reservas respecto al factor de[l] ruido, dado que indica que los motores del dirigible zumban[] como los de un helicóptero, l[o] que podría significar molesto en el despegue así como en e[l] descenso.

Hay dos empresas británicas interesadas en los dirigibles.

La línea aérea de carga "Redcoat" encargó la fabricación de cuatro dirigibles de carga a un costo de cuatr[o] millones de libras cada uno (9,[] millones de dólares) a las empresas, industrias de dirigibles situada en isla de Mann, [y] a ser entregados en 1985.

Por su parte, la línea de transporte "Airfloat" cuenta con permiso de planeamiento de una base en la zona de los muelles en Londres, pero aún no lo utilizó.

Laboristas votaron en favor del desarme atómico unilateral

BLACKPOOL, GRAN BRETAÑA, 2 (AP).- El partido laborista de oposición votó hoy en su convención anual en favor del desarme atómico unilateral, medida que asestó otro golpe a su líder de tendencia moderada James Callaghan.

Esta fue la segunda victoria importante obtenida por el ala izquierda del partido laborista afectado por pugnas internas en su convención de esta semana, a raíz de la votación ayer que favoreció el retiro de Gran Bretaña de la Comunidad Económica Europea cuando el partido vuelva a asumir el poder.

Anteriormente hoy, Callaghan de 68 años, y los izquierdistas chocaron airadamente durante un desayuno de trabajo en esta ciudad en torno a la crucial cuestión de a quien corresponderá elegir al líder del partido.

Una sucesión de delegados, que denunciaron las armas atómicas y sostuvieron que Gran Bretaña debía asumir el liderazgo mundial en materia desarme, fueron atronadoramente vitoreados.

Otra moción de la izquierda, sin embargo, tendente a sacar a Gran Bretaña de la Organización del Tratado del Atlántico Norte (OTAN), fue derrotada ampliamente.

Cualquier medida de desarme determinaría la cancelación por Gran Bretaña de sus actuales cohetes Polaris lanzados desde submarinos y su renuncia al compromiso contraído con la OTAN por la Primera Ministra Margaret Thatcher, de desplegar en Gran Bretaña casi un tercio de los cohetes cruceros atómicos de fabricación norteamericana a emplazar en Europa Occidental para 1983.

El desarme atómico unilateral es una posición mantenida tradicionalmente por la izquierda laborista.

Igual que sucedió con la votación relativa al Mercado Común, no se sabe con certeza s[i] el desarme será incluido en e[l] programa oficial del partido para las próximas elecciones.

La única victoria de Callaghan en esta convención, escenario de una batalla por el control del partido entre sus alas de izquierda y derecha profundamente divididas, fue la de que se dejará en manos del líder del partido y de sus miembros del parlamento de más antigüedad la decisión final respecto al programa de esa agrupación política.

La convención decidió ayer despojar a los legisladores laboristas de su derecho a escoger al líder del partido, pero no consiguió elaborar una fórmula alterna en este asunto.

Arnaldo Forlani, de la DC intentará formar el nuevo gobierno de Italia

ROMA, 2 (EFE). Arnaldo Forlani que aceptó hoy jueves la difícil tarea de formar un nuevo gobierno iniciará el lunes próximo los encuentros con los partidos políticos italianos.

Forlani intentará formar el nuevo gobierno luego de la renuncia presentada el sábado pasado por Francesco Cossiga ante el voto en contra dado por el Parlamento a los decretos económicos.

El mandato recibido del Jefe de Estado, Sandro Pertini, es muy amplio y Forlani tenderá, según algunas versiones, a ampliar la actual mayoría de la coalición "tripartita" formada por la Democracia Cristiana, el Partido Socialista y el Partido Republicano.

El objetivo de Forlani sería el de una coalición de cinco, con la inclusión de socialdemócratas y liberales, en una tentativa de ampliar las bases en que se movió el gobierno de Cossiga.

Como la DC no quiere perder la presidencia del concejo, Forlani tuvo que aceptar, aunque nadie ignora que hubiera preferido no hacerlo.

Extranjero por viaje vende auto Impala año 1976.

Ref. 79-4600.

A LOS SEÑORES

GASTON LHULLIER — HERNAN YCHAZO

Se les insinúa pasar por la Clínica Santa Isabel a fin de arreglar sus cuentas pendientes por cheques rechazados.

La presente publicación será permanente hasta que se proceda al pago de sus obligaciones, sin perjuicio de seguir la acción legal respectiva.

CASA GRACE S.A. La Paz: Mercado 1085 Telfs. 372180 - 372181 - 372182 Santa Cruz: Gabriel René Moreno 263 Cochabamba: Baptista 171 al 181 Oruro: Pagador 1690 Sucre: ICOS Ltda. Estudiantes Nº 4 Tarija: SILS Ltda. Morros Blancos Telf. 2312 Potosí: "Ramza" Bolívar 876

National — ARTEFACTOS PARA EL HOGAR DE FAMA MUNDIAL

CORPORACION REGIONAL DE DESARROLLO DE SANTA CRUZ

CONVOCATORIA No. 20/80

PRECALIFICACION DE EMPRESAS CONSTRUCTORAS

Se invita a las empresas constructoras nacionales de primera categoría, legalmente establecidas, a precalificación para la construcción de la primera etapa del edificio "CORDECRUZ".

Los pliegos, planos y demás documentos necesarios, pueden ser adquiridos en la Sección Caja de CORDECRUZ, previo pago de $b. 5.000.

Los documentos requeridos deberán ser presentados en Secretaría General situada en la calles Warnes esquina La Paz, hasta el día martes 14 de octubre de 1980, a horas 17.00.

Rótulo:

CONVOCATORIA Nº 20/80

Santa Cruz, septiembre de 1980

TRATAMIENTO SANA-CICATRIZA HONGOS-ECZEMA

A base de la asociación cuidadosa de medicamentos específicos, se ha logrado un fórmula para el tratamiento de las enfermedades de la piel, como hongos, eczema, pie de atleta, acné, herpes.

SANAFITIL es el nombre de este producto que también es un poderoso desodorante y preventivo de las afecciones bacterianas de la piel.

Todas estas afecciones producidas por hongos, son muy frecuentes en el verano porque donde más fácilmente se adquieren es en la playa, así como en baños, gimnasios, clubs, etc.

EN CUALQUIER PARTE DEL CUERPO LIQUIDO

SANAFITIL

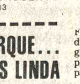

Sana-cicatriza hongos-eczema herpes, pie de atleta, acné. QUITA PICAZON UNGÜENTO

S-13

A ELLA LA MIRAN PORQUE... NO ES GORDA... ES LINDA

A EL LO ADMIRAN PORQUE... NO ES GORDO... ES VARONIL

NO SEA GORDA, DISFRUTE DE SALUD, SEA ATRACTIVA, REBAJE DE PESO.

Se ha comprobado que detrás del exceso de peso, pueden haber enfermedades tan malas como la arterioesclerosis, diabetes, enfermedades del corazón, etc., y por éso hoy día la clase médica se preocupa para que las personas mantengan el peso correcto según su edad, sexo y estatura.

La mayor parte de las veces, el motivo que provoca el exceso de peso, es el apetito desmedido que hace a las personas comer demasiado y para ese propósito se ha fabricado un producto que se llama ADELGADINA, que le reduce el apetito, permitiéndole comer menos sin sacrificio y llevar una dieta adecuada, rica en proteínas.

ADELGADINA evita la acumulación de las grasas en los tejidos.

ADELGADINA AYUDA A REBAJAR EL PESO EXCESIVO

A-3.

COMPRO

ORO, PLATA como estén joyas, monedas, dentaduras, brazaletes o todo lo que tenga por que necesito PAGO MAS que nadie recojo papeletas de empeño de joyas le facilitamos el dinero VISITE primero a los que DICEN que le pagan mejor LUEGO VENGA AL ULTIMO PARA CONVENCERSE, ganará mucho más PAGAMOS AL INSTANTE Y AL CONTADO, lo atendemos sin compromiso alguno. No deje de vernos LOAYZA 250 PRIMER PISO OFICINA 106.

Atendemos horas de oficina incluso sábados medio día.

CHEQUE ANULADO

Habiéndose extraviado el cheque Nº 289465 girado contra el Banco del Estado en la Cuenta corriente Nº 119292 por $b. 15.551.31, se comunica a la opinión pública que el mismo ha sido anulado por gestión expresa ante las autoridades del Banco referido.

La Paz, 30 de septiembre de 1980

SKOBOL S.A.

Planteamiento de exportadores mineros

Futuros incrementos de fletes de ferrocarril deben ser consultados

Las empresas exportadoras e minerales bolivianas consideran que las futuras modificaciones de los fletes del ferrocarril Bolivia-Antofagasta deben ser consultadas y, si es posible, motivo de negociación entre los usuarios y los administradores de la sección chilena.

Este punto de vista fue expuesto por autoridades de la Corporación Minera de Bolivia, la Empresa Nacional de Fundiciones y el Banco Minero de Bolivia, durante una reciente reunión con representantes de la empresa inglesa propietaria del tramo chileno de ese ferrocarril.

Según la COMIBOL, la práctica actual (una simple notificación de la fecha en que entra en vigencia algún incremento en los fletes) ocasiona múltiples dificultades a la exportación de minerales, porque no es posible negociar una reducción o, por lo menos, un aplazamiento de esos incrementos.

"Los servicios que nos presta la empresa ferrocarrilera son comunes y similares a otros, sujetos a la oferta y la demanda, de manera que, hablando en términos generales, queremos que, antes de imponerse un alza, se realice una negociación previa, para conocer razones de ambas partes", argumentó una autoridad de la COMIBOL, durante la reunión.

"El pago que se hace por el ferrocarril es una variable que pesa y no deja de ser importante", añadió.

Informó que, en los años anteriores, la COMIBOL exportó 70 mil toneladas de carga mineral, anualmente, por el ferrocarril a Antofagasta. Esa cantidad subió este año a los 80 mil toneladas.

Los representantes de la COMIBOL expresaron su preocupación por el fuerte incremento de los fletes, en los últimos años, Dijeron que, entre principios de 1977 y junio de 1979, esos fletes subieron en un 45 por ciento, hubo otro incremento de nueve por ciento en noviembre de 1979 y uno de cinco por ciento, en abril pasado, y el último, de 15 por ciento, en mayo.

Todos los incrementos fueron aplicados sin consulta con los exportadores boliyianos.

"Por lo mismo, quisiéramos superar este tipo de negociación y cambiar el trato actual, de manera que podamos entendernos dijeron las autoridades de la COMIBOL.

El representante de ENAF, por su parte, dijo que esa empresa prefiere usar el transporte automotor, en vista de que sus tarifas son muy inferiores respecto a las del ferrocarril. Informó que, actualmente, ENAF exporta un promedio de 30 toneladas por ferrocarril y 1.500 toneladas mediante camiones de alta capacidad, mensualmente.

Los representantes del ferrocarril prometieron hacer esfuerzos para facilitar algún tipo de negociación, antes de aplicar nuevos incrementos en las tarifas, aunque adelantaron que ello no será fácil porque los aumentos obedecen a las alzas de los precios del material rodante.

"Quiero decir enfáticamente que las tarifas seguirán subiendo, porque es algo inevitable en el mundo", dijo un representante de la empresa ferroviaria. Trató de expresar su deseo de lograr una pronta igualación de los precios de la sección chilena con los de la parte boliviana, a cargo de la Empresa Nacional de Ferrocarriles.

Agregó que el ferrocarril tiene la intención de competir en precios con el transporte terrestre y que ello será logrado en un plazo relativamente corto.

La reunión estuvo presidida por el Subsecretario de Minería y Metalurgia, Guillermo Murguía. Asistieron Eduardo Asebey, José Illescas y otros, de la COMIBOL; My. Eduardo Quiroga, de ENAF y Waldo Nava, del Banco Minero.

La empresa inglesa estuvo representada por supresidente, Lord David Montgomery, junto con J. E. Adiani, Luis Sutherland y René Navajas Mogro.

Estudio del Servicio de Tránsito

El transporte en La Paz tiene uno de los costos más altos del mundo

ESPERA DE MICROS.- Largas colas se forman en las terminales de micros, para abordar los vehículos que deben conducir a la población a sus centros de trabajo y a los establecimientos educativos. Es en esas terminales donde, por lo general, se presentan dificultades por la carencia de micros o, alternativamente, porque éstos se encuentran detenidos mientras los conductores conversan o se sirven refrigerios en los kioscos próximos, muchas veces ante la mirada impasible de los agentes de Tránsito.

El transporte público, en la ciudad de La Paz, tiene uno de los costos más altos del mundo, teniendo en cuenta el precio de las tarifas y el nivel medio de ingresos económicos de la población, según señala un estudio efectuado por el Departamento de Planificación del Servicio Nacional de Tránsito. Dicho estudio, con carácter evaluativo, aborda los diversos aspectos de la problemática del tránsito urbano, preferidonos a los promedios de viaje, tiempo de los mismos, su utilización y número de paradas, a los defectos de conducción, costos del transporte y futuro de éste.

Por considerar de interés para la población, reproducimos el informe presentado al respecto por el Departamento de Planificación de Tránsito, que es el siguiente:

"El Departamento de Planificación del Servicio Nacional de Tránsito, ha efectuado un estudio mediante muestreo de las condiciones actuales en que se desenvuelve el transporte en micros de la ciudad de La Paz. Los datos han sido obtenidos por encuesta y por estudio sobre micro en movimiento. A continuación se ofrece una síntesis del mismo:

N°. de viajes promedio al día que realizan personas que trabajan a horario	3. 6 viajes
Tiempo medio de viaje entre domicilio y trabajo	24. minutos
Tiempomedio de viaje entre trabajo y domicilio	26 minutos
Tiempo medio de espera de micros en paradas próximas al domicilio	10 minutos
Tiempo medio de espera de micros en paradas próximas al trabajo	16 minutos
Distancia media de recorrido en micros por usuario	3.7 Kms.
Tiempo medio de recorrido a pie entre domicilio y parada próxima a domicilio	3.6 minutos
Tiempo medio de recorrido a pie entre el lugar del trabajo y para próxima a trabajo	4.4 minutos
Tiempo medio total de viaje, incluyendo esperas de domicilio a trabajo	34 minutos
Tiempo medio total de viaje, incluyendo esperas de trabajo a domicilio	42 minutos
Tiempo medio total utilizado al día considerando cuatro viajes, incluyendo esperas	2 horas 32 minutos
Tiempo medio total utilizado al día desde domicilio a trabajo y viceversa, incluyendo recorridos a pie	3 horas 04 minutos
Tarifa media :or viaje	$b. 2.75
Velocidad media de circulación de micros (entre terminales)	13.8 Km/hora
N°. de paradas por kilómetro recorrido (en promedio una parada cada 350 mts. de recorrido)	2.8 paradas
N°. de micros en servicio diario	1. 0 50 unidades

DEFECTOS EN LA CONDUCCION

El costo de operación de los micros, resulta elevadísimo debido a que en las zonas próximas a sus terminales de origen, los conductores imprimen, intencionalmente, a sus vehículos, bajas velocidades, con la falsa creencia de recoger mayor número de pasajeros, esta práctica resulta inútil porque todos hacen lo mismo y la cantidad de pasajeros que puedan recoger no está en función de la velocidad sino en función de la frecuencia. Otro de los defectos que también causa daños a la economía de los transportistas y de pasajeros es la costumbre de esperar a que el usuario llegue a la parada o detenerse en cualquier punto de la vía, obstruyendo de esta manera, la circulación de otros vehículos.

COSTOS GENERALIZADOS DE TRANSPORTE PARA USUARIOS.-

Con la finalidad de evaluar un sistema de transporte se determinan los valores del tiempo totales utilizados por el pasajero en realizar un determinado viaje, el cual consta de: tiempo de espera, tiempo de viaje y tiempo demorado en recorrer a pie para abordar el vehículo estos se multiplican por el valor medio económico del tiempo del usuario en función de sus ingresos. También se acostumbra incluir el costo de incomodidad que en el estudio no se ha tomado en cuenta. A todo esto se suma la tarifa del servicio.

Para el caso de La Paz el costo generalizado medio de transporte para usuarios de micros que realizan 4 viajes por día, tomando en cuenta el resultado del tiempo total utilizado en viajar al día 3 horas 0.4 minutos, la tarifa media por viaje de $b. 2.75 y estimando el valor del tiempo de usuarios en $b. 19.02 la hora, resulta alcanzar la suma de $b. 69.33 por día, por viajar en total de 14.8 Km. y caminar 1.800 mts. lo que coloca a la ciudad de La Paz como una de las de mayor costo generalizado de transporte del mundo.

METAS

Por los resultados obtenidos es un imperativo mejorar el servicio de micros disminuyendo el costo de operación de los vehículos, que beneficiará a los propietarios, así como el costo generalizado de transporte para usuarios, esto es posible obtener con el actual parque de micros, disminuyendo el número de paradas y aumentando las velocidades de recorrido. De esta manera aumentarla la oferta y consecuentemente disminuirla el tiempo de espera. Los beneficios de estas medidas repercutirán además, en la economía del país por el menor consumo de combustibles. También cabe señalar que existiendo un mediano servicio de transporte público disminuye el uso del vehículo privado lo que da como consecuencia mayor fluidez en las vías lo que se traduce en menor costo de operación para todos los vehículos y a su vez una disminución del índice de accidentes.

Como meta cuantitativa se tiene previsto una disminución aproximada de los costos de un

(Pasa a la página 11)

PRESENCIA

Estaño: 7,58 dólares

La libra fina de estaño se cotizó ayer en 7,58 dólares, dos centavos de dólar más que la cotización registrada el miércoles en la Bolsa de Metales de Londres, según el Informe de la Corporación Minera de Bolivia.

El oro mantuvo su anterior precio al venderse ayer en 678 dólares la onza troy.

La plata se elevó en 20.89 dólares la onza troy. Su anterior precio fue de 21.70 dólares por onza troy.

Los analistas financieros dijeron que el precio del oro se mantuvo en un nivel bajo, debido a que el mercado analizaba los acontecimientos del conflicto entre Irán e Irak. Algunos dijeron que el precio del metal podría volver a bajar.

Esta es la tabla oficial de las cotizaciones registrada ayer en la Bolsa de Metales de Londres, válida para el cómputo de los tributos de la minería nacional.

Estaño, 7,58 dólares la libra fina.
Oro, 678 dólares la onza troy.
Plata, 20,89 dólares la onza troy.
Plomo, 40 centavos de dólar la libra fina.
Cobre, 90 centavos de dólar la libra fina.
Zinc, 36 centavos de dólar la libra fina.
Bismuto (productores) 5.00 (otras transacciones) 2.23 - 2.35 dólares la libra fina.
Cadmio, 2,20 dólares la libra fina.
Wolfram, 151 dólares la unidad métrica fina.
Antimonio, 23,50 dólares la unidad métrica fina.

EN LOS ESTADOS UNIDOS

Estas son las cotizaciones de los minerales no ferrosos registradas ayer en los mercados de los Estados Unidos, según el informe de la agencia de noticias AP.

Estaño, 8,52 dólares la libra, Nueva York.
Oro, 665,75 dólares la onza, Nueva York.
Plata, 21.00 dólares la onza. Nueva York.
Cobre, 98 centavos de dólar la libra, Nueva York.
Plomo, 42 centavos de dólar la libra, Connecticut.
Zinc, 37 centavos de dólar la libra, San Luis.
Aluminio, 72 centavos de dólar la libra, Nueva York.
Mercurio, 412 dólares el frasco, Nueva York.
Platino, 692 - 720 dólares la onza, Nueva York.

Primera reunión nacional de CONRUB se inicia en La Paz

Los integrantes de la Comisión Nacional de Reordenamiento de la Universidad Boliviana (CONRUB) y de las subcomisiones regionales de las ocho universidades públicas del país iniciarán hoy, en La Paz, una reunión nacional de tres días para coordinar sus labores encaminadas a la definición de un mejor sistema de organización de la enseñanza superior.

La inauguración del encuentro tendrá lugar hoy a las 9.00 horas, en la Casa de la Cultura "Franz Tamayo", según se informó oficialmente.

Con esta reunión, CONRUB iniciará la segunda etapa de su trabajo. La primera, iniciada tras la creación del organismo, el 18 de agosto último, concluyó con el reordenamiento del personal y de las oficinas del ex Comité Ejecutivo de la Universidad Boliviana (CEUB) y la designación y posesión de los integrantes de las ocho subcomisiones regionales.

CONRUB ha puesto de manifiesto su propósito de trabajar en forma coordinada con las ocho universidades, teniendo en cuenta su realidad específica.

De esa forma, según se adelantó, elaborará un diagnóstico pormenorizado de la situación de la enseñanza superior para definir, posteriormente, una nueva ley, con estatutos y reglamentos complementarios, de la Universidad Boliviana. Esta metodología, según se explicó, difiere radicalmente de lo hecho en la última reforma de 1972, cuando se elaboró una ley a largo plazo.

En ese sentido, en la reunión nacional convocada por CONRUB, se recibirá un informe sobre las tareas que desarrollan las ocho subcomisiones regionales y se impartirá las instrucciones sobre la metodología que deberá seguir en las áreas académica, económica, jurídica, administrativa, de organización y de infraestructura.

El temario del encuentro incluye los siguientes aspectos: coordinación a nivel de CONRUB y de las subcomisiones y organización a nivel de CONRUB y de las subcomisiones. En asunto económicos, la reunión de las máximas autoridades universitarias analizará la situación financiera al 18 de agosto de 1980, presupuesto de las subcomisiones, normas de contratación y remuneración del personal y efectos sociales del Decreto N° 17554. De igual forma, se analizarán las normas e instrucciones en cuanto a trabajos de orden jurídico, marco académico, estructura administrativa, trabajos de proyección financiera y finalmente, infraestructura universitaria.

En la reunión, participarán el presidente y los vocales de cada una de las ocho subcomisiones regionales, presididos por los miembros de CONRUB.

La Superintendencia de Seguros celebra hoy quinto aniversario

La Superintendencia Nacional de Seguros y Reaseguros, dependiente del Ministerio de Finanzas, celebra hoy el quinto aniversario de su creación determinada mediante Decreto Supremo del 3 de octubre de 1975.

El Superintendente, Carlos Castañón Barrientos, emitió con ese motivo un mensaje de salutación en el que explica que "la Superintendencia es un órgano superior de control de las entidades del seguro privado establecidas en el país, y tiene como finalidad hacer efectiva la tuición del Estado en favor de los asegurados, así como garantizar la solvencia de las entidades aseguradoras , que deben trabajar como empresas técnicamente habilitadas para asumir riesgos".

Manifiesta que este organismo "busca fijar el marco legal y los sitemas de supervisión de las Compañías y procura que los servicios de seguros y reaseguros se presten con la debida oportunidad y en forma adecuada, dentro del marco de las leyes vigentes".

Destaca la promulgación de la Ley de Entidades Aseguradoras el 2 de junio de 1978 que regula la organización y funcionamiento de dicha entidades y señala las atribuciones del organismo estatal encargado de su control, documento que "ha llenado un enorme vacío legal en Bolivia, después de 15 años".

Al instar al personal a cumplir estrictamente su deber y capacitarse permanentemente, Carlos Castañón, en su mensaje, informa que "en la actualidad, dentro de las normas de trabajo y disciplina impuestas por el Gobierno de Reconstrucción Nacional, la Superintendencia empieza a cumplir con la reglamentación de la citada Ley y su adecuada complementación, conforme a derecho".

FUNCIONES

De acuerdo al decreto correspondiente, la Superintendencia realiza la fiscalización de las entidades del seguro privado, cuyas actividades se profieraron en el país. El número de compañías establecidas es de 18, de las cuales 13 son compañías nacionales, una entidad de seguro organizada en cooperativa, tres agencias de compañías extranjeras y una empresa reaseguradora nacional.

Relacionadores laborales no serán declarados en comisión

Los trabajadores que sean designados relacionadores laborales no serán declarados en comisión y sólo podrán disponer de algunas horas de permiso, cuando las obligaciones sindicales les exijan permanecer fuera de sus lugares de trabajo, según declaró el recientemente posesionado asesor laboral del Ministerio de Trabajo, Alfonso Guzmán Amputero.

Guzmán Ampuero dijo que los relacionadores gozarán de permiso solo "cuando tengan que resolver algún asunto que no se pueda solucionar en la misma empresa" según informa un boletín oficial de ese ministerio.

"Lo que el trabajador quiere es que sus dirigentes convivan con ellos, que vivan los problemas en el núcleo mismo del conflicto o de los contratiempos", afirmó, al insistir en que no se aplicará la declaratoria en comisión puesto que "esa política ha sido muy perniciosa, porque, a través de ella – de la que han gozado centenares de dirigentes– se ha dado lugar a la flojera, a la falta de asistencia a los centros de trabajo y al aprovechamiento de situaciones anormales dentro del trabajo".

"Conozco a los trabajadores, a los dirigentes y a todo el movimiento sindical y, por ello, creo que no va a haber ningún problema ni dificultad (...) lo que quiere el trabajador hoy en día es que sus futuros dirigentes sean hombres de conducta moral intachable" añadió.

Dijo que, actualmente , se desarrolla la fase final del proceso de designación de los relacionadores.Las designaciones serán oficializadas por una resolución gubernamental, probablemente un decreto supremo, dentro del plazo más breve posible.

La designación se ejecuta en base a ternas que son presentadas por los trabajadores. La nominación definitiva de los relacionadores comenzó hace dos días, según informó el Ministro de Trabajo, Gral. Augusto Calderón, al dar cuenta de que el 40 por ciento de los exsindicatos de La Paz y el 15 por ciento del resto del país, ya presentaron las ternas respectivas.

Guzmán Ampuero dijo que el proceso de nominación de los relacionadores será acelerado, porque algunas empresas exigen que los trabajadores estén debidamente representados y porque "inclusive, existen denuncias de trabajadores en sentido de que, en algunas empresas, se están cometiendo atropellos contra los obreros".

"Esto preocupa al ministro, por lo que es interés de este ministerio apresurar la designación de los relacionadores laborales" añadió.

Hoy entregarán 144 viviendas a fabriles, constructores y gráficos

El Ministro de Urbanismo y Vivienda entregará hoy 144 viviendas a trabajadores fabriles, gráficos y constructores en la urbanización 1º de Mayo ubicada en la zona de El Alto, en un acto a cumplirse a horas 11.

El primer plan de 57 viviendas construidas en hilera, estuvo a cargo de la empresa "Civiles-Asociados", cada vivienda cuenta con dos dormitorios y dependencias. En este mismo plan existen 20 viviendas con tres dormitorios y dependencias.

El segundo y tercer plan fue construido por la Empresa "Cardona-Quiroga" con un total de 88 casas que cuentan con dos dormitorios y dependencias. El costo total de las 144 viviendas, incluyendo el terreno, alcanzó la suma de 23.400.000 pesos bolivianos.

Las construcciones de estas viviendas estuvieron a cargo del Consejo de Vivienda para Fabriles, Constructores y Gráficos. que preside el Arq. Luis Alberto Marquez Ostria.

EN SANTA CRUZ

Mañana, en la ciudad de Santa Cruz, tendrá lugar la entrega de 30 viviendas destinadas al sector petrolero.

El Ministro de Urbanismo y Vivienda, Gral. Brig. Arturo Veizaga Barrón, viajará acompañado por otras autoridades, para proceder a la entrega de llaves de las viviendas construidas en Palmasola, distante cuatro kilómetros de Santa Cruz.

De acuerdo al informe proporcionado por ese Ministerio, cuatro viviendas contarán con tres dormitorios. Su costo total demandó una inversión de 318.174.00 pesos bolivianos. Las viviendas de un dormitorio y dependencias, en un número de doce, fueron construidas por un valor de 226.320 pesos bolivianos, mientras que catorce viviendas de ambiente múltiple, denominada de unidad básica, costaron 183.688 pesos bolivianos.

Este plan habitacional encarado por el Consejo de Vivienda Petrolera, fue ejecutado por la empresa "CASEM LTDA".

PLANTA DE CASAS PREFABRICADAS

El Director Nacional de la Construcción del Ministerio de Urbanismo y Vivienda, Ing. Carlos Villegas, viajó a Finlandia, con el objeto de interesar a la firma "Tomesto OY" en la instalación de una planta para construcción de casas pre-fabricadas en Bolivia. Dicha empresa -según el informe- tiene una vasta experiencia en este tipo de construcciones y está reconocida en el ámbito internacional por su solvencia y responsabilidad.

El Directorio Nacional de la Construcción participará además en Stuggart y Berlín Occidental, en un seminario internacional sobre viviendas y relacionado particularmente con materiales para la construcción.

Visita del Embajador del Brasil

El Embajador del Brasil en Bolivia, Affonso Arinhos De Mello Franco, realizó ayer una visita al Ministro de Industria y Comercio, Cnl. Mario Guzmán Moreno.

En la ocasión, ambas autoridades consideraron temas referentes a las relaciones comerciales entre Brasil y Bolivia y coincidieron en que Bolivia, desde hace mucho tiempo, viene incrementando su comercio con Brasil, especialmente, en el rubro automotor, materiales de construcción y mercaderías en general. Por su parte, el Brasil brindó su asesoramiento para la instalación industrial en el ramo textil, metalmecánico y otros rubros que beneficiaran al país.

Las visitas que realiza el Embajador brasileño a las autoridades de gobierno buscan un mejor acercamiento entre ambas naciones.

Guayaramerín demanda urgente atención a planes educativos

Los planes educativos en Guayaramerín requieren urgente atención, expresa un pliego petitorio entregado por las autoridades del lugar al gobierno del Presidente Luis García Meza.

El documento firmado por el Comandante del Distrito Naval N°. 3 "Madera", el Alcalde Municipal, Consejo Consultivo, en representación del pueblo de Guayaramerín, afirma que el sistema educativo en esa zona fronteriza impone una reactualización didáctica profesional así como una planificación de política educativa y nueva reglamentación físico-deportiva.

Por otra parte las autoridades de Guayaramerín solicitan la creación de la escuela normal de nivel primario urbano, sobre la base del Instituto de Formación Docente en actual funcionamiento. En opinión de los firmantes, que será el mejor aporte del gobierno a la profesionalización del magisterio que permitirá resolver los problemas técnico-docentes en los departamentos del Beni y Pando.

En la nota se pide la construcción del Liceo de Señoritas "Guayaramerín". Otros pedidos son que CONES destine fondos para realizar los trabajos de amurallamiento y construcción del segundo piso del Colegio "Manuel Antonio Ojopi", que sea terminado el segundo piso destinado a la Escuela Básica, a la fecha inconcluso, que se instale el parque infantil en el local donde funcionan los Kindergarten "21 de Septiembre" y "Bolivia", que CONES asigne los fondos para la reparación de locales escolares en Guayaramerín y para la compra de bancos bipersonales y que se creen plazas para un supervisor de educación física y un auxiliar para la oficina de supervisión zonal de educación urbana.

El pliego petitorio solicita items, en el presupuesto de la gestión de 1981, para las siguientes escuelas: Kindergarten "21 de Septiembre", "Bolivia" y "San José"; Escuelas "Manuel Vicente Ballivian", "Antonio Vaca Diez", "Fedexchaco", "Inmaculada Concepción", "Mejillones", "Oscar Unzaga de la Vega", "Alto de la Alianza", "San Jose", "Miguel Antelo Antelo", "Miguel Coimbra", "Nuestra Señora del Carmen", Intermedio "San José-Luis Añez Ortiz", Intermedio Venezuela, "Carlos Loayza Beltran" y "Centro de Estudios I.B.A".

En el campo de la educación física y deportes, el pliego de Guayaramerín, pide que la Secretaria General de Deportes permita que la Liga de Fútbol de esa zona fronteriza disponga de recursos para la iluminación de su principal campo deportivo, para la construcción de nuevas graderías, servicios higiénicos y duchas, sede social y materiales deportivos para el fomento del atletismo.

Las nueve prefecturas del país ocupan a 589 personas

Las nueve prefecturas de departamento del país ocupan a 589 personas, incluyendo todas las categorías de empleados, según un informe del Ministerio de Trabajo y Desarrollo Laboral.

La Oficina Sectorial de Estadística de ese ministerio elaboró un informe sobre los trabajos prefecturales comprendidos en el sector denominado "administración desconcentrada". Ese informe destaca que, entre 1979 y 1980 el personal ocupado por las prefecturas se incrementó en aproximadamente el uno por ciento.

El ritmo de crecimiento es menor al del personal de las municipalidades, donde en el período anotado, fue de 15.1 por ciento.

La diferencia cuantitativa también es notoria, porque las nueve municipalidades de las capitales de departamento del país dan ocupación a 8.333 personas.

La prefectura más grande, en cuanto a personal, es la de La Paz con 210 trabajadores (el año pasado tenia 207 trabajadores). La más pequeña es la del Beni con 32 trabajadores, cinco más que el año pasado.

La Prefectura de Chuquisaca ocupa a 41 personas; la de Cochabamba tiene 99 empleados, Potosí, 64 empleados, Oruro, 40 empleados; Santa Cruz, 40 empleados, Tarija 29 empleados y Pando , 34 empleados.

Los datos , extraídos del Presupuesto Oficial del Sector Público, de 1980, revelan que los empleados administrativos representan el 50.8 por ciento del total, en tanto que el personal superior es el 1,7 por ciento.

El siguiente cuadro detalla la distribución del personal de las nueve prefecturas departamentales, por categorías de ocupación:

SECTOR PUBLICO
ADMINISTRACION DESCONCENTRADA-
PREFECTURAS DEPARTAMENTALES

Por: Número de trabajadores y porcentajes
Según: Categorías de ocupación
Año: 1980.

Categorías de ocupación	Número de trabajadores	Porcentaje %
TOTAL:	**589**	**100.0**
1. Personal Superior	10	1.7
2. Personal Profesional Universitario	46	7.8
3. Personal Técnico Medio	69	11.7
4. Personal Docente	--	--
5. Personal Militar	--	--
6. Personal Administrativo	299	50.8
7.- Personal de Servicios	90	15.3
8. Personal de Obreros	35	5.9
9. Personal Eventual	40	6.8

Fuente: Presupuesto del Sector Público 1980
Elaborado por la Oficina Sectorial de Planificación del Ministerio de Trabajo y Desarrollo Laboral.

PARALISIS CEREBRAL
Dr. JOSE SEJAS LEDEZMA
NEUROPEDIATRIA
VENTAS:
Librerias
Icthus y La Paz

Acercamiento educativo en comunidades rurales

El Subsecretario de Educación, Rural, Prof. Carlos Pardo Effén, realiza en estos días una gira por núcleos educativos rurales, aledaños a la ciudad de La Paz, para propiciar un acercamiento oficial a los problemas educativos de esa comunidad, se informó ayer oficialmente.

La gira en la parte realizada, incluyó según el informe, los núcleos de Villa Bolivar, Viliroco, Irpachico, Achira Arriba, y Achocalla.

La inspección tiene también los siguientes fines: efectuar una investigación para evaluar y planificar la actividad educativa, antes de fin de año, en base a la realidad de cada núcleo, intercambiar criterios sobre las necesidades de cada centro en infraestructura, física, mobiliario escolar, material didáctico asistencia, trabajos específicos personal docente; y por último poner en práctica una política de acercamiento y análisis de la problemática educativa en relación a cada comunidad.

Los campesinos de Achica Arriba, en la visita del Prof. Pardo Effén, invitaron al Presidente de la República y al Ministro de Educación y Cultura para que encabecen , el 25 de octubre los actos de inauguración de nuevas aulas escolares y de sistema de agua potable. Se trata de cinco aulas, además de cuatro viviendas para maestros, y de una nueva captación de agua potable, inaugurada con aportes de la comunidad y el apoyo de organismos gubernamentales.

Italia ofrece becas a docentes universitarios

El Instituto Italo-Latinoamericano y el Consejo Nacional de Investigaciones de Roma ofrecen becas de perfeccionamiento y de investigación a graduados y profesores universitarios de Bolivia, informó ayer la Embajada de Italia en La Paz.

Las becas de perfeccionamiento tienen una asignación de 450 dólares mensuales, aproximadamente, por un lapso de seis a ocho meses.

Las becas de investigación tienen una duración máxima de cuatro meses con una asignación mensual de 500 dólares, aproximadamente.

En ambos casos, no está previsto el pago de pasajes del becario.

Los candidatos deben ser ciudadanos bolivianos y poseer título de una universidad o de un instituto de educación superior El plazo para presentar candidaturas y documentación vence improstergablemente el 15 de octubre próximo.

Mayores informaciones se proporcionarán a los interesados en la Embajada de Italia, Av. 6 de Agosto 2575, teléfonos 323597 y 327329.

A. D. E. I. O.

Hoy, que celebramos el Día del Odontólogo Latinoamericano, queremos hacer llegar a todos los odontólogos bolivianos, en especial a los Adeistas, que con tesón y esfuerzo coadyuvan al progreso de la Odontología del país, el más caluroso saludo, haciendo votos para que consigan mucho más para su prestigio personal y profesional y en consecuencia los beneficios que su jerarquización supone para la comunidad y la Salud Pública, así como el bienestar de quienes honesta y correctamente ejercen la Odontología.

La Paz, 3 octubre 1980

La Directiva

MUJER PANAMERICANA 1980

Más allá de la actitud de algunos Países del Continente, más allá de los convencionalismos políticos y económicos, está la hermandad Panamericana. Por eso y aunque originalmente doña Elena Jahnsen de Carrasco, no aceptó la postulación de Mujer Panamericana 1980; hoy, las mujeres de Bolivia, representadas en las Mesas Redondas Panamericanas de esta Nación, tienen a mucha honra felicitar a su Candidata, pues pocas veces han sido honradas con este Título u otra distinción, mujeres con mayores merecimientos.

Doña Elena de Carrasco une a su estirpe y señorío, los atributos más positivos con que Dios dotó a una mujer: sensibilidad social, inteligencia, bondad, férrea voluntad de servicio en todos los quehaceres de la vida.

No hay Institución Cívica, Cultural Social o de Beneficencia, que no haya recibido su apoyo moral y muchas veces material, así como el infatigable aliento a Entidades Femeninas desde el Suplemento fundado por ella en el Decano de la Prensa Nacional.

En el campo de la interrelación panamericana, ha sido y es Elena de Carrasco, la mujer que realizó una efectiva labor de acercamiento entre nuestros Países, como desde hace muchísimos años pueden testimoniar los diferentes Representantes Diplomáticos acreditados en Bolivia.

Esposa y madre ejemplar, leal amiga para quien no tienen cabida los sentimientos subalternos ni la deslealtad.

Es en base a estos valores morales que Mesa Redonda Panamericana de La Paz y luego las hermanas panamericanas de Bolivia, la proclamaron su Representante , seguras de que ostentará con orgullo el Título de MUJER PANAMERICANA 1980 DE BOLIVIA, en la Convención de Acapulco.

La Paz, octubre de 1980

Hortensia Taboada de Lizón
Presidenta de M.R.P.
de La Paz

Reunión del FMI y BM

Ministro de Finanzas hizo conocer propósitos del gobierno boliviano

WASHINGTON, 2 (AP)— El Ministro de Finanzas de Bolivia, José Sánchez Calderón, dijo hoy a la comunidad financiera que la imagen de su país que se ha presentado en el exterior "en ningún caso corresponde a la realidad".

Sánchez dijo que el golpe militar que derrocó a la Presidenta Lidia Gueiler en julio pasado se originó, "por un lado, ante la incapacidad de los grupos civiles de alcanzar un acuerdo en el proceso político y, por el otro, ante el caos institucional en el cual se debatía Bolivia".

Sánchez hizo esa afirmación en un discurso que hizo circular y se da por leído ante la Asamblea Conjunta del Banco Mundial y el Fondo Monetario Internacional.

Las dos organizaciones continúan sus programas de asistencia a Bolivia dentro de su espíritu apolítico, pero algunos más influyentes han suspendido la cooperación bilateral como protesta por el pronunciamiento militar.

Sánchez tocó veladamente la cuestión al decir que "est año hemos visto con profund decepción que consideracion políticas que en el pasado (nos) afectaron se hallan mud más evidentes, poniendo en riesgo las posibilidades de crecimiento".

Sánchez dijo que de dos modos que "recibiremos o los brazos abiertos a todos aellos países que comprendan pro blemática (boliviana) y e nos concedan por la vía del diálogo la posibilidad de demostrar el valencial de Bolivia".

Sánchez dijo que el presente gobierno se halla abocado "a un proceso de reconstrucción nacional, que tiene objetivos, claros en el campo político, social y económico. En el plano político, el de sentar las bases para un esquema de convivencia pacífica entre los bolivianos, respetando la Constitución y las leyes— en el campo económico, la definición y ejecución de un programa de ajuste global de la economía dentro del marco que hacen a la lógica económica. Este es un proceso que tomará tiempo, esfuerzo, y dedicación, No obstante, tenemos la firme intención de ir adelante con el propósito de cumplir las metas de desarrollo que nos hemos trazado".

Hora Santa en la Catedral

Hoy, como todos los primeros viernes de mes, se efectuará la HORA SANTA en la Catedral Metropolitana de Nuestra Señora de La Paz. Se invita muy especialmente a todos los hombres asistir a este acto religioso para rogar por la unidad del pueblo boliviano en pos de superar los problemas que aquejan a la nación.

En La Paz

Hoy será clausurado curso de capacitación para urbanistas

En el Salón Auditorio del Instituto Superior de Administración Pública (ISAP) será clausurado hoy, a las 18.00 horas, el Segundo Curso Nacior de Capacitación de Técnicos Urbanistas que finalizó ayer.

El curso que asistieron técnicos municipales que trabajan en entidad públicas, alcaldías municipales y consejos de planes reguladores tuvo duración de 480 horas de estudio divididas en dos partes: teórica y práctica, según informó a PRESENCIA el Director del Departamento de Capacitación de la Alcaldía Municipal de La Paz, Jorge Otero.

Anunció que al margen de los trabajos realizados por los 30 participantes en el segundo curso, sobre proyectos reales en zonas de la ciudad de La Paz, que serán elevados a consideración de los departamentos municipales correspondientes, se ha implementado un centro de documentación de apoyo al curso que cuenta con instrumentos técnicos adecuados, microfilmes, proyectoras y otros materiales donados por el gobierno de Francia.

Informó que "debido al éxito del segundo curso en el que participaron técnicos urbanistas de todo el país, se pretende iniciar el tercer curso a fines del presente mes con el apoyo del cuerpo docente que está compuesto por representantes de todas las entidades vinculadas a ese trabajo".

Dijo que a este tercer curso serán invitados 25 técnicos en escala nacional que serán capacitados en siete materias técnicas y un trabajo de campo destinado a la elaboración de un proyecto específico.

El IICA cooperará en la formación de técnicos

El Instituto Interamericano de Ciencias Agrícolas (IICA), de la Organización de Estados Americanos (OEA), cooperará a nuestro país en la formación de técnicos en investigación agropecuarias a través de un programa trienal que se iniciará próximamente, informaron fuentes del Ministerio de Asuntos Campesinos y Agropecuarios.

La ayuda se origina en un convenio suscrito entre el IICA y los países del llamado Cono Sur, y que se refiere a la implementación de un "plan de adiestramiento", que tendrá una duración de tres años. Para tal efecto se ha destinado un monto de tres millones 600 mil dólares, financiados por el Banco Interamericano de Desarrollo BID).

En Bolivia, estas acciones serán canalizadas a través del Instituto Boliviano de Tecnología Agropecuaria (IA), entidad descentralizada del Ministerio de Asuntos Campesinos y Agropecuarios que actúa como "contraparte" en ese acuerdo.

La cooperación del IICA abarca acciones similares en Brasil, Uruguay, Paraguay, Argentina, Chile y Bolivia, países en los que de marzo pasado se ejecuta el convenio en cuestión.

El acuerdo se refiere a tres aspectos fundamentales: adiestramiento en el "servicio de entramiento de personal", adquisición de equipos para programa y consultoría.

De acuerdo las mismas fuentes, nuestro país y Paraguay serán de un trato preferencial por cuanto en ellos se utilizaron la mayor parte de los cursos destinados al mencionado programa.

Por otra parte, se informó que se ha confirmado una comisión directiva que es presidida por el Director del IBTA, Ing. Francisco Pereyra), que tendrá a su cargo la supervisión, el cumplimiento de los objetivos que se fusignan en el plan de referencia. Ese organismo está integrado, además, por representantes de entidades estatales de investigación agrícola de los demás países participantes del acuerdo.

PRIMER CURSO

El primer curso del programa trienal, se realizará en nuestro país, tendrá como materia específica el estudio de los "sistemas de producción para el desarrollo agrícola". Para este seminario, se prevé la participación de aproximadamente 30 técnicos de "alto nivel", que serán actualmente se encuentran preparados en el campo de la investigación agrícola, extensión agrícola, agencias de crédito y mercadeo.

Uno de los objetivos principales del curso es lograr la "uniformidad de conceptos" sobre sistemas de producción para el desarrollo agropecuario, con miras a conseguir mejores resultados en proyectos sobre transferencia de tecnología.

Por otra parte, el curso permitirá conocer los avances registrados en Bolivia en materia de "adopción de sistemas" y las tareas similares que se desarrollaron en los demás países latinoamericanos.

Se indicó que llegaron al país dos expertos del IICA, Marcial Arceu y Leercio Nunes, especialistas en Sistemas de Producción y en Adiestramiento, respectivamente, quienes tendrán a su cargo la coordinación de las mencionadas actividades.

Finalmente se anunció que esas personalidades visitarán próximamente el Centro de Investigación de Agricultura Tropical (CIAT) de Santa Cruz, acompañados de autoridades del IBTA.

Se inició decomiso de vehículos sin documentación

"El decomiso de vehículos sin documentación fue iniciado ayer en todo el país, en cumplimiento del Decreto Supremo que establecía plazo hasta el 30 de septiembre para la nacionalización de los mismos" se informó a PRESENCIA en la Dirección General de Aduanas.

Aunque no se anunció el número de vehículos decomisados "porque los grupos destacados para ese trabajo se movilizan constantemente y se procede a la investigación de la documentación de aquellos que fueron capturados", se afirmó que "fueron varios, principalmente en La Paz, Santa Cruz y Cochabamba".

EN LA PAZ

En la ciudad de La Paz fueron destacados siete grupos que trabajaron en áreas definidas como ser El Alto, Miraflores, zona Central y puntos de interconexión zonal, bajo el control de un grupo móvil integrado por los jefes de los Departamentos de Inspección, Personal, Técnico, Jurídico, Control y División de Resguardos.

Se informó que los vehículos decomisados fueron depositados en almacenes aduaneros de El Alto y la posta aduanera de Miraflores. Los propietarios de vehículos con trámite en Aduanas, Tránsito o Renta recibieron el Formulario número 47, el que deberá ser llenado previa presentación de la póliz de importación, el carne de propiedad y la certificación de propiedad.

INALPRE celebra hoy VI aniversario de creación

El Instituto Nacional de Preinvesión (INALPRE), celebra hoy el sexto aniversario de su creación y, con ese motivo anoche, se realizó una sesión de honor con asistencia del Ministro de Planeamiento y Coordinación, General Oscar Larraín, en su calidad de Presidente del Directorio y los Directores representantes del Ministerio de Finanzas y Banco Central de Bolivia.

Se dio lectura al Decreto Ley 11850 de 30 de octubre de 1974 que determina la creación del Instituto y el Director Ejecutivo de INALPRE, Licenciado Armando Méndez Morales, informó sobre las actividades realizadas desde su creación.

Méndez Morales dijo a PRESENCIA que se sentía orgulloso y satisfecho de estar a la cabeza de un grupo humano capaz y joven, añadió que "todo lo hecho es gracias al equipo de INALPRE que seguirá su camino hacia adelante".

FINANCIAMIENTO

El Director Ejecutivo del INALPRE, aclaró que el financiamiento de 18 millones de dólares, destinados a estudios de preinversión, aún no fue concretado, considerandose ese monto dentro de las perspectivas que tiene la entidad en su nuevo año de vida.

Señaló que "debemos depender del financiamiento externo aunque el gobierno debería dar recursos propios y tomar en cuenta el aporte mayor de capital de origen nacional para la preinversión, además de aplicar la Ley en la que se especifica que el 20% del monto de todo estudio, debería pasarse a la entidad para hacer su capital".

Afirmó que participar en la actividad económica del país con capital propio es uno de los grandes objetivos del Instituto.

AUTONOMIA DE GESTION

Armando Méndez Morales, afirmó que otro de los grandes objetivos es lograr la autonomía de gestión, aspecto vital e importante para el funcionamiento de la entidad por tratarse de una institución financiera.

Señaló que debido a su carácter dependiente, al momento la aplicación de sus funciones se ve constantemente dificultada. "Cuando no hay dinero en el Tesoro, no hay dinero para los proyectos, a pesar de que INALPRE debe cumplir sus compromisos y en algunos casos tuvo que esperar 6 o 7 meses para un desembolso del Tesoro General de la Nación", agregó.

INALPRE tratará de conseguir autonomía de gestión en base a un estudio serio basado en la experiencia que será un paso hacia adelante. Aún no se ha planteado oficialmente, pero el Ministro de Planeamiento y Coordinación conoce la inquietud", finalizó.

Al referirse a otros problemas que actualmente confronta el Instituto, señaló el relacionado con los sueldos que perciben los profesionales que prestan servicios en ese organismo. "El personal es especializado y luego de adquirir la capacitación necesaria se va a trabajar en entidades privadas con mayor remuneración", dijo.

Explicó que entre 1977 y 1978 nueve personas se retiraron; en 1979 y en 1980, 15 profesionales especializados renunciaron a sus cargos. "Si INALPRE no tiene buenos sueldos, no podrá retener a su personal y deberá seguir capacitando sin beneficio a largo plazo", manifestó.

ANIVERSARIO DE INALPRE.- El Instituto Nacional de Preinversión (INALPRE), celebra hoy su sexto aniversario de creación. Con ese motivo se realizó anoche, una sesión de honor con asistencia de los Directores de la entidad, presididos por el Ministro de Planeamiento y Coordinación, General Oscar Larraín. El Director Ejecutivo, Armando Méndez Morales (foto), informó sobre las actividades del Instituto, desde su creación.

Gral. García Meza:

"El gobierno se preocupa por la niñez y juventud"

"El gobierno se preocupa por la niñez y la juventud y hará esfuerzos para que las industrias mejoren las medidas de seguridad de sus trabajadores", declaró ayer el Presidente Gral. Luis García Meza.

Al clausurar un curso sobre seguridad e higiene industrial, realizado en la fábrica de vidrios de La Paz, García Meza dijo: "Debemos hacer que la niñez y la juventud vivan en mejor forma, con planes de nutrición que harán de ellos, en su momento, mejores campesinos para el agro, mejores trabajadores para las fábricas y mejores mineros para las minas".

"Por eso, nos vamos a preocupar más por la parte social de los hermanos campesinos, del hermano trabajador y del hermano minero", recalcó.

Expresó su deseo de que las enseñanzas impartidas sobre seguridad industrial sean aplicadas con efectividad, "aspecto que solamente se puede lograr con el aporte de los directivos de empresas, a través de medios adecuados, porque, si hacemos un cursillo de seguridad industrial y recibimos el diploma, pero no tenemos medios para darnos seguridad, estamos arando en el mar".

Anunció que promoverá conversaciones con los responsables de las empresas privadas, a fin de que éstas otorguen a los trabajadores adecuados instrumentos de seguridad.

El curso clausurado ayer es parte de la Campaña Nacional de Prevención de Accidentes y Enfermedades del Trabajo, organizado por la Dirección General de Higiene, Seguridad Ocupacional y Bienestar, del Ministerio de Trabajo y Desarrollo Laboral.

El titular de ese ministerio, Gral. Augusto Calderón, quien asistió también al acto, anunció que se realizarán cursos similares en otras fábricas de La Paz y del resto del país.

Posteriormente, Calderón visitó la fábrica textil MASA (ex SAID), donde dialogó con los trabajadores.

REUNION BINACIONAL.- Militares de Bolivia y del Paraguay se reunieron en la ciudad de Tarija, con fines de confraternidad. La Alcaldía de aquella ciudad declaró a los visitantes paraguayos, "huéspedes de honor".

Militares de Bolivia y Paraguay se reunieron en ciudad de Tarija

TARIJA, 30 (PRESENCIA) - Esta capital ha sido escenario de un encuentro de autoridades militares de Bolivia y del Paraguay, que, según se informó, tuvo fines de confraternidad castrense.

Los visitantes del vecino país fueron declarados "Huéspedes de Honor" de la ciudad de Tarija por el alcalde municipal, mayor Roberto Magarzo Segovia, quien destacó la amistad existente entre las dos naciones y la importancia de las reuniones de autoridades representantes de las Fuerzas Armadas.

La delegación paraguaya estuvo constituida de la manera siguiente: General Benito Juanes Serrano, coronel Leonardo Cabrera Carduz, tenientes coroneles Mario Bejarano, Silvio Asterio Estigarribia, Clio Jordán Vergara, mayor Reynaldo Dario Poletti, auxiliar primero Francisco Figueredo, suboficiales primero Carlos Antonio Valiente, Francisco Ramos Barrios y señor Elio Soiz Peralta.

La delegación boliviana estuvo encabezada por el coronel Faustino Rico Toro e integrada por los tenientes coroneles José Quiroz Antequera y Yamil Taja Kruger y varios jefes y oficiales dependientes de la Tercera División de Ejército que tiene su asiento en Villa Montes.

Próximamente tendrá lugar la segunda reunión con idénticos propósitos, en territorio paraguayo.

Servicio de Caminos hoy recuerda "Día del Camino"

El Servicio Nacional de Caminos conmemora hoy el "Día Panamericano del Camino y del Trabajador Caminero", fecha que anualmente se celebra el 5 de octubre.

Con tal motivo, se realizará un acto en las oficinas centrales del SNC con la presencia del Ministro de Transportes, René Guzmán Fortún.

En la ocasión, el Ing. Jorge Jáuregui Canevaro, Director del SNC, entregará testimonios de reconocimiento a los exdirectores de esa entidad, exaltos funcionarios y actuales y meritorios funcionarios.

El Día del Camino fue constituido por decreto del 5 de octubre de 1926, en el gobierno de Hernando Siles, como adhesión al primer congreso panamericano de carreteras realizado en Buenos Aires.

SALUDO

El Director de Caminos, emitió un saludo a los trabajadores camineros y funcionarios del Servicio Nacional de Caminos, en el que afirma que los técnicos ingenieros, personal administrativo, obreros, y trabajadores de campo del SNC han recibido el reconocimiento nacional por su sacrificado esfuerzo para vertebrar el extenso territorio nacional. "En esta forma han procurado -dice- la unidad de todos los confines patrios, haciendo posible la constante transformación socio-económica de la República".

Precio del kerosén no será incrementado

(ANF).- "Hasta el momento, no existe ninguna política establecida en sentido de una posible elevación de los precios de kerosene", señalaron en Yacimientos Petrolíferos Fiscales Bolivianos.

Agregó el funcionario consultado, Lic. Jaime Calderon, que la supuesta elevación depende exclusivamente de las determinaciones que adopte el gobierno.

Según el citado funcionario la provisión de kerosene es normal en todo el país, y su venta se está realizando de acuerdo a la tarifa establecida (un peso por litro).

Sin embargo, ANF pudo comprobar que se forman colas en los surtidores que expenden kerosene para aprovisionarse de ese combustible, uno de los de uso más popular en Bolivia.

Por otra parte, numerosos usuarios del surtidor de kerosene ubicado en la zona central (final calle Colón) indicaron que hoy (ayer) no pudieron aprovisionarse del mencionado combustible debido a que el surtidor se encontraba cerrado.

Comuna paceña denunció loteamientos ilegales

El Oficial Mayor Técnico de la Alcaldía Municipal de La Paz, Fernando Tamayo, informó que personas inescrupulosas loteaban terrenos que no son de su propiedad en la parte alta de la zona Limampata, situación que fue comprobada luego de una inspección realizada a esa y otras zonas del Alto.

Afirmó que Limampata, no cuenta con normas de urbanización, ni planos aprobados por la Municipalidad, y por esas irregularidades no se permitirán transferencias.

El ingeniero Tamayo advirtió que los interesados en adquirir terrenos deben consultar previamente en el Departamento de Desarrollo Urbano de la Alcaldía, para no ser sorprendidos en su buena fe.

NUEVOS TRABAJOS

El Oficial Mayor Técnico visitó Villa 16 de Julio, en El Alto y anunció que este fin de semana serán iniciados los trabajos de construcción de un mingitorio a la altura de la Avenida Panamericana.

Informó que se dispuso trabajos para evitar problemas en la época de lluvias, en las canaleras de los ríos Viscachani, en la zona norte, y Kora Kora, en Alto Miraflores.

Primera fase de nueva política

El gobierno ejecutará un plan minero de emergencia, en 1981

La transformación de la política minera gubernamental comenzará con la aplicación de un programa de emergencia, en 1981, previa a la ejecución de un primer plan quinquenal minero-metalúrgico, según declaró a PRESENCIA el Subsecretario de Minería y Metalurgia, Guillermo Murguía.

El programa de emergencia contemplará medidas de tipo coyuntural, que ayuden a superar las más urgentes dificultades técnicas y financieras de las empresas mineras estatales. Será elaborado en el menor tiempo posible, para facilitar su estudio y aprobación por el Ministerio de Finanzas, cuando elabore el Presupuesto General de la Nación, para 1981.

La ejecución de una "política de emergencia" fue anunciada por autoridades de Minería, cuando presentaron un diagnóstico sobre la situación de las empresas estatales del sector minero, hace aproximadamente un mes. En esa oportunidad, dijeron que una de las tareas inmediatas más importantes será la aplicación de estrictas medidas de control sobre el cumplimiento de los programas de producción e investigación, de modo que se alcancen las metas fijadas para este año.

Tanto la Corporación Minera de Bolivia como la Empresa Nacional de Fundiciones tuvieron que reprogramar sus actividades, debido a múltiples inconvenientes que impidieron el cumplimiento de las tareas programadas a comienzos de año. La COMIBOL, pretende producir, hasta diciembre, 18.500 toneladas métricas finas de estaño, ENAF a su vez, ha programado producir 18.012 toneladas métricas finas de estaño metálico.

Autoridades de ambas empresas expresaron varias veces su optimismo sobre la posibilidad de que sus respectivos programas de producción serán cumplidos totalmente.

El plan operativo minero-metalúrgico de 1981 buscará también sentar las bases de la futura política de largo alcance, mediante la ejecución de las primeras tareas de coordinacion interempresarial.

La elaboración del plan quinquenal posterior comenzará casi simultáneamente. Ese plan estará orientado a superar las fallas estructurales de la minería estatizada, cuyo efecto más notorio es la permanente baja de la producción minera.

La política minera de largo alcance deberá cumplir numerosos objetivos, según anuncios oficiales. Entre las metas fijadas, están el mejoramiento de las tareas de exploración, la renovación tecnológica en las labores de explotación, la modificación de la actual legislación minera, la transformación del sistema tributario del sector y la puesta en vigencia de una ley de empresas públicas y empresas descentralizadas.

Voceros oficiales dijeron que el actual gobierno asigna prioridad a la búsqueda de soluciones definitivas para los problemas de la minería nacional y aseguraron que, en definitiva, se pretende dejar de lado la aplicación de correctivos sólo coyunturales.

Dos extranjeros murieron en un enfrentamiento

Dos extranjeros, identificados como guerrilleros pertenecientes a los grupos "Montoneros" y "Tupamaros", murieron en un enfrentamiento armado con una patrulla militar en la ciudad de Santa Cruz, la noche del martes, según informó el Ministerio del Interior, a través de su Departamento de Comunicación Social.

Antes de la hora del toque de queda, una patrulla militar fue atacada y, en el intercambio de fuego, cayeron muertos el argentino Eduardo Berardoni y el uruguayo Bonis Palmieri, identificados como miembros de los mencionados grupos de los Montoneros y Tupamaros.

Otros extranjeros, que formaban parte del grupo calificado como atacantes, lograron huir. Actualmente, fuerzas combinadas del Ejército y de la Policía tratan de ubicar a los prófugos.

Nuevo Inspector en el Consejo Nacional de Reforma Agraria

El presidente del Consejo Nacional de Reforma Agraria, Dr. José Manuel Caballero, dio posesión a Eudal Encinas Cueto en el cargo de Inspector General de esa institución.

En la ceremonia de posesión, Caballero manifestó que la "única forma de que la Reforma Agraria siga adelante y beneficie a los campesinos rurales, es contar con profesionales idóneos y competentes". Pidió al nuevo funcionario responsabilidad en el desempeño de sus funciones.

Encinas Cueto, por su parte, a tiempo de agradecer la designación, afirmó que pondrá toda su capacidad y conocimiento en el ejercicio del cargo y que trabajará "tesoneramente en beneficio de la clase campesina del país".

Reunión preparatoria

Con la participación de representantes de varios sectores de actividad vinculada al desarrollo de La Paz, en los salones de la Prefectura del Departamento se efectuó ayer la reunión preparatoria de la "Segunda Conferencia de Integración para el Desarrollo Paceño".

El Secretario General de la Prefectura, Jorge Pedraza, a nombre del Prefecto, pronunció las palabras de bienvenida a los participantes en la reunión, destacando la trascendencia de la Segunda Conferencia para el desarrollo paceño.

Fedor Espinoza, Director de Planificación y Proyectos, realizó una síntesis de los propósitos de esta iniciativa destinada a coordinar esfuerzos de las instituciones públicas, cívicas y privadas, interesadas en el desarrollo social y económico del Departamento de La Paz.

Los representantes de las entidades que tienen que ver con el desarrollo del departamento en sus intervenciones, manifestaron su interés en la realización de la conferencia y comprometieron su aporte profesional y experiencia de trabajo en beneficio del desarrollo de La Paz.

Finalmente, se procedió a la designación de comisiones que se encargarán del estudio y análisis de los planes y proyectos de los sectores representados y posteriormente será elaborado un documento de conclusiones que se presentará a las autoridades de gobierno para su consideración.

Visita presidencial

El presidente Gral. Luis García Meza visitó ayer la Fábrica de Vidrios de La Paz, para clausurar un curso sobre seguridad e higiene industrial. Estuvo acompañado por el ministro de Trabajo, Gral. Augusto Calderón, quien, posteriormente, dialogó con los trabajadores de la fábrica textil MASA (ex SAID).

Interés en Santa Cruz por centro de rehabilitación de drogadictos

El Comité Pro-Santa Cruz y el Comité Cívico Cruceño prestarán toda cooperación para concretar la construcción de la clínica del Centro de Rehabilitación para Farmacodependientes y Alcohólicos en aquella ciudad, en coordinación con las autoridades de La Paz, según informó la Dirección Nacional de Control de Sustancias Peligrosas.

Dicho Centro de Rehabilitación funcionará bajo la dependencia de la citada Dirección Nacional de Control de Sustancias Peligrosas y funcionará bajo la sigla de CREFA, cuya construcción, según dio a conocer, ha despertado interés especial entre las entidades de Santa Cruz.

Como una primera medida, el Comité Cívico Femenino de Santa Cruz organizó un voluntariado para recaudar fondos destinados a la construcción de CREFA en aquella ciudad. Por su parte, la Municipalidad cruceña donó un terreno de 3 hectáreas destinado a la construcción.

Las autoridades cruceñas, por otra parte, recibieron una información relacionada con el ofrecimiento de la Organización de Naciones Unidas para el equipamiento del Centro de Rehabilitación, que se concretaría en los convenios que se suscribirán para los años 1981-1982.

La Dirección Nacional de Control de Sustancias Peligrosas, por su parte, comprometió su asesoramiento técnico para la preparación del anteproyecto, que servirá de base para la licitación pública que será emitida en breve.

OTRA FABRICA

La misma Dirección Nacional de Control de Sustancias Peligrosas, informó que el pasado jueves 25 de Septiembre, en la localidad de Potocillo, provincia Tomina, a 157 kilómetros de Sucre, oficiales de Narcóticos realizaron un operativo cuyos resultados fueron el descubrimiento de una nueva fábrica de cocaína.

En dicha fábrica se incautaron de material de elaboración de cocaína, que había sido enterrado por los fabricantes, además de aproximadamente unos 60 tambores de coca macerada, en cuatro diferentes lugares.

En la oportunidad, las autoridades también se incautaron de un camión "Isuzu", que era utilizado por los delincuentes.

La Dirección Nacional informó, además, que es inminente la captura de los principales implicados en la fabricación de cocaína, cuya identidad prometió hacer conocer oportunamente.

Curso sobre cooperativas de transporte

Del 15 de octubre próximo al 7 de noviembre, se realizará en La Paz un curso móvil Bolivia-Israel sobre Organización y Administración de Cooperativas de Transporte, informó ayer el Instituto Nacional de Cooperativas (INALCO).

El curso será dictado por tres expertos israelíes, que llegarán expresamente al país. Participarán representantes del transporte de todo el país. INALCO informó que está ultimando detalles organizativos para garantizar el éxito del encuentro.

El sector de los transportistas, según se informó, ha mostrado "inusitado interés" en el curso, teniendo en cuenta que nuestro país necesita "mejorar los medios de transporte público, adoptando sistemas de organización acordes a nuestra realidad". Las enseñanzas del curso pretenden lograr precisamente esos objetivos, a través del cooperativismo.

CURSO EN TIWANACU

INALCO informó también que el lunes se inició en la localidad de Tiwanacu un curso de capacitación sobre cooperativas de ahorro y crédito para campesinos de la zona.

En este curso, auspiciado por el Plan de Padrinos y el Proyecto Rural de Tambillo, participan 50 personas que recibirán adiestramiento sobre historia del cooperativismo, legislación, administración cooperativa, contabilidad básica y funciones de los consejos directivos. La clausura está prevista para el 3 de octubre.

National ARTEFACTOS PARA EL HOGAR DE FAMA MUNDIAL

Vida, historia y técnicas

Los primeros grabados

Por SILVIA DE AMBROSINI.

El grabado es el trazado, impresión y reproducción sobre papel, obtenida por el entintado de los relieves, huecos o trazos de una materia que puede ser metal, madera o piedra, que determinan los diferentes procedimientos. En relieve, especialmente sobre madera produce la xilografía; en hueco, generalmente sobre metal: el aguafuerte y la aguatinta; por trazos de dibujo sobre piedra o sobre hojas de cinc graneado: la litografía. Posteriormente aparecen otros procedimientos muy difundidos hoy, como la serigrafía.

XILOGRAFIA.

Se trabaja sobre un taco de madera, cavando las partes que corresponderán a los blancos, pues el dibujo en el papel lo darán los perfiles de la incisión. Una vez destacado en esta forma el relieve del dibujo, el impresor lo ennegrece con una almohadilla impregnada de tinta grasa. Después la hoja de papel humedecida se coloca sobre la plancha entintada, la que por acción de la presión de una prensa tipográfica reproduce los rasgos del grabado. El grabado en linóleo se realiza en la misma forma, pero sobre un linóleo grueso que se presta para los temas que exigen amplias superficies planas.

AGUAFUERTE

Se barniza una plancha de metal con cera virgen y betún de judea. Sobre esta capa se dibuja con una punta de acero, cuyo trazo desaloja la película de barniz dejando el metal al desnudo. Luego se somete la placa a la acción de un ácido que ahueca, el dibujo al roer el cobre, quedando a salvo las partes protegidas del barniz. Así preparada la plancha, la tinta una vez aplicada, se depositará en las ranuras correspondientes al dibujo, que serán las líneas del grabado, cuidando de retirar la tinta de las partes no trazadas para evitar manchas agregadas. La prueba se obtiene aplicando una hoja de papel humedecida previamente sobre la plancha y sometiéndola a una cierta presión, teniendo en cuenta que la intensidad de los negros aumenta con la mayor carga de entintado de la plancha.

LITOGRAFIA.

Sobre una piedra calcárea de grano fino se dibuja con un lápiz graso el diseño que se desea obtener y luego se utiliza un corrosivo líuano para fijarlo. Para efectuar el tiraje, se humedece la piedra con agua, para rechazar la tinta que posteriormente se pasa con un rodillo, la que sólo se depositará en las partes engrasadas del dibujo. Después el impresor aplica la hoja de papel sobre la piedra para que el dibujo quede reproducido mediante una determinada presión de rigor. Para los afiches en varios colores, se utiliza una piedra para cada tono. La ejecución de una litografía, no se diferencia en su ejecución, de un dibujo tradicional, por lo tanto es una técnica de resultado directo — contrariamente a la madera, técnica inversa en la obtención de los negros, que se obtienen por las partes no rayadas—, en cambio en este caso, los negros se obtienen por el dibujo litográfico.

SERIGRAFIA.

En un marco de madera se extiende un tamiz metálico o un tejido que puede ser de seda, gasa o perlón, y se lo recubre con barniz o cola en los orificios del extramado, que no se desea que aparezcan como dibujo. El bastidor se coloca sobre una hoja de papel y se aplica el color que se desea con una espátula de goma sobre el tamiz, de manera que el tono pasa al papel, en las zonas no bloqueadas por el barniz o cola. Para cada color deberá usarse un tamiz diferente. Esta técnica es además muy tuilizada para la impresión de láminas de gran tiraje. En este orden aparece en China y luego en Japón, en el siglo IX. el grabado en madera impreso al agua, de tiradas en negro y a menudo coloreadas a mano, pero la famosa escuela Ukiyoye o de Imaginería Popular es posterior, siglo XVII. En Occidente, la creación de un artesanado de imagineros data de fines del siglo XIII, provocada tal vez por el difundido uso de los juegos de naipes. Esta técnica se intensifica en el siglo XIV por la impresión en relieve de libros populares o tubulariias, decoración para tejidos, grabados de sellos, placas esmaltadas o champleves. Más tarde enriquece el libro impreso, con la aparición del papel y el florecimiento de la imprenta, para lograr el gran esplendor de las admirables planchas del Sueño de Pilifilo, en la Venecia del siglo XV.

El grabado al hueco data de ese mismo siglo XV y aparece simultáneamente en lugares alejados unos de otros, razón por la cual se torna imposible determinar el país de origen, como sucede con el grabado en relieve practicado en todos los rincones por los chinos. Posiblemente similar al oficio de juglares, los primeros trabajos fueron colectivos, inspirados en obras concebidas en un lugar y a veces grabados en otros alejados del primero. Así ocurre en los ejemplos de planchas alemanas o borgoñesas según modelos flamencos. El grabado, es conocido más tardíamente, a fines del siglo XVIII. Este procedimiento, de breve aprendizaje y de rápida ejecución, cautivó el espíritu romántico del siglo XIX, y colaboró con la prensa naciente por ejemplo, a través del croquis polemista de un Daumier.

(De "Trienal latinoamericana del grabado").

ESCULTURAS DE VICTOR ZAPANA.- Luego de mucho tiempo el artista boliviano Victor Zapana vuelve a presentar una exposición de esculturas. Una muestra de su producción tiene lugar en la Casa Municipal de Cultura "Franz Tamayo". La exhibición de esta excelente serie ha sido organizada por la Alcaldía como parte del programa de celebración del aniversario de la fundación de la Ciudad de La Paz. Obras de Victor Zapana se hallan en colecciones privadas de Europa y Latinoamérica. En 1961 el artista mereció el Gran Premio "Pedro Domingo Murillo".

28 nuevos bienes culturales en la lista del patrimonio mundial

Veintiocho bienes culturales o naturales, que se inscriben a la nueva lista del Patrimonio Mundial, recibirán protección nacional e internacional, decidió la 4a. Reunión del Comité del Patrimonio Mundial, reunida recientemente en la Sede de la Unesco, en París.

Con estos veintiocho nuevos lugares y monumentos, la lista comprenderá 85 bienes culturales y naturales situados en 40 Estados Miembros de la Convención. Se trata de la Kalâa de los Béni Hammad, en Argelia; de la ciudad histórica de Ouro Preto, en Brasil; del sitio de Burguess Shale, en Canadá; Paños, en Chipre, del parque nacional Redwood, en Estados Unidos; del valle del Auache, Tiya, Axum y del de Omo, en Etiopía; de los tradicionales edificios Asante, en Ghana; del sitio maya de Copán, en Honduras; del Hipogeo de Hal Saflieni, la ciudad de la Valette, los templos de Gigantija, en Malta; de Pros, en Noruega; de las ruinas arqueológicas de Moenjodaro, en Pakistán; de las fortificaciones de Portobelo y San Lorenzo, en Panamá; del centro histórico de Varsovia, en Polonia; de la antigua ciudad de Bosra y el sitio de Palmira, en la República Arabe de Siria; del parque nacional de Ickeul, en Túnez; del parque nacional Durmitor y la región de Ohrid con sus aspectos culturales e históricos en Yugoslavia; así como del parque nacional de la Garamba y del de Kahuzi-Biega, en Zaire; de la iglesia y el convento dominicano de Santa María de la Gracia con "La Cena" de Leonardo da Vinci y del centro histórico de Roma, en Italia.

El Comité del Patrimonio Mundial prestó particular atencióna los medios que permitirán asegurar el mejor equilibrio entre los bienes culturales y naturales que figuran en la lista del patrimonio mundial, acorde con el espíritu de la Convención.

Por otra parte, dicho Comité tomó en cuenta la proposición presentada por el Rein Hachemita de Jordania relativa a "la antigua ciudad de Jerusalén y sus murallas". Apreciando su importancia única, dados los valores universales que posee desde el punto de vista religioso, histórico arquitectónico y artístico, decidió examinar la propuesta para que la antigua ciudad de Jerusalén pueda ser inscrita: en la Lista del Patrimonio Mundial.

Además, el Comité adoptó para el año 1980-81 un presupuesto de 1.423.000 dólares de los Estados Unidos de América, cuyos 1.170.000 dólares serán destinados a proyectos de cooperación técnica, incluyendo la formación de personal especializado y la asistencia, en caso de urgencia, a las catástrfes naturales.

Participaron en los trabajos del Comité representantes de 20 Estados Miembros de dicho organismo, así como representanes del Consejo Internacional de Lugares y Monumentos (ICOMOS) de la Unión Internacional para la Conservación de la Naturaleza y sus Recursos (UICN) y de la Organización Arabe para la Educación, la Cultura y la Ciencia.

Por último, el Comité organizó su oficina: eligió como presidente a Michel Parent, Inspector de los Monumentos y Sitios Históricos de Francia; y como vicepresidente a R.O. Slayter (Australia), David Hales (Estados Unidos), Joseph Audusei (Ghana) Reina Torres de Arauz (Panamá) y Milán Prelog (Yugoslavia) El. Dr. Shehata Adam (Egipto) ex presidente del Comité, continuará participando en los trabajos de la oficina.

(Del Boletín de la UNESCO)

El VII Congreso de Hispanistas

Por LUIS VELEZ SERANO

Tuvo lugar el Venecia del 25 al 30 de agosto de este año la diferencia de los congresos anteriores, esta vez se introdujo las llamadas reuniones de investigadores, que tienen la virtud de hacer un recuento de la situación en cada dominio especialidad. En este VI Congreso las reuniones de investigadores se organizaron torno a : Literatura general teoría literaria; Teoría de los marginalismos; Informática y filología hispánica; Filología textual y comentario de textos; Linguística; Historia e historia literaria. De otra parte, reuniones especiales fueron consagradas al Cancionero y a los Estudios Gelabianos. Las secciones habituales también funcionaron: Edad Media, siglos XVI, XVII, XVIII, XIX, y XX en España y en América éstos dos últimos.

Más de dos cientas comunicaciones fueron leidas y las conferencias plenarias fueron las siguientes: La eutrapelia, en las "Novelas Ejemplares" de Cervantes (Bruce W. Wardropper). ¿Cuál es la literatura que inicia José Martí? (Roberto Fernández Retamar); El Colegio de España de Bolonia y la literatura española (Rinaldo Froldi), "Lectores y oidores". La difusión oral de la literatura en el siglo de Oro (Margit Frenk), Lexicografía española y atlas lingüístico (Manuel Alvar); la conferencia inaugural estuvo a cargo del historiador francés Pierre Vilar; Estado y Nación, en la España contemporánea. Unos 650 delegados de más de 40 países componían el Congreso entre los cuales nos encontrabamos dos bolivianos, el Dr. Jorge García Antezana en la delegación del Canadá y yo en la delegación Suiza.

Largo sería enumerar las comunicaciones que merecieron más que otras el comentario y la discusión en este VII Congreso, así, no hacemos sino remitir al lector a las Actas que se publicarán el próximo año. No faltaron perlas como en todo evento de esta naturaleza, así un serio y elegante profesor europeo que creía haber descubierto una falla en la técnica narrativa de Cervantes: éste olvida que el asno de Sancho Panza le es robado y lo reintroduce en la novela. El estudioso acogió con entusiasmo las risas de los presentes, ya que pensaba que estos festejaban la anécdota sin saber que su "descubrimiento" data de muchisimos años...

Venecia, septiembre de 1980

GRANDES DIRECTORES NORTEAMERICANOS.- Bajo esta denominación el Cine Club Juvenil "La Paz" presenta en la Sala del Cine 16 de Julio el décimo ciclo de difusión cinematográfica. La serie se inició el pasado sábado con "El Ciudadano", de Orson Welles. Mañana a horas y 30 a.m., será proyectada la película "Río Grand", realizada en 1950 por John Ford y que tiene por protagonistas a John Wayne y Maureen O'Hara. Ha dicho crítico que este film forma parte de la famosa trilogía Ford sobre la caballería norteamericana y es quizás una de las mejores realizaciones en el género del "western", revelando la habilidad del director para narrar poéticamente mediante imágenes los hechos y acciones duna vida hostil y solitaria. El ciclo del citado cine club continuará el próximo sábado 11 con "Un rey en Nueva York", film de Charles Chaplin y finalizará el sábado 18 con otra importante película: "El Cardenal", de Otto Preminger. Como ya es habitual en estos programas, luego de cada proyección habrá un debate en torno a los valores del film exhibido.

Murió poeta tarijeño

TARIJA, 2 PRESENCIA).- A avanzada edad, ha fallecido en esta ciudad el escritor Alberto Rodo Pantoja, vinculado a antiguas familias tarijeñas.

Rodo Pantoja fue una destacada figura en las letras de esta región del sur y estuvo considerado como una de las voces más autorizadas de la poesía vernacular, siendo un claro exponente de la escuela creada por Octavio Campero Echazú.

A lo largo de su vida cantó al hombre y al paisaje chapacos, destacan sus valores intrinsecos y contribuyendo a conocer la idiosincrasia del hombre sureño. Su poesía "La Cañas" constituye la más celebrada de sus producciones, que hicieron de él un verdadero "payador" de Tarija.

El deceso de Alberto Rodo Pantoja, fue calificado como una pérdida para las letras tarijeñas; así lo han comprendido las instituciones y la colectividad en general, que se han adherido al duelo de su familia con expresiones de pesar.

Conferencia en la Alianza Francesa

El investigador boliviano Javier Sanjinés dará una conferencia sobre la obra de Jean Piaget, el psicólogo suizo recientemente fallecido.

La disertación de Sanjinés se realizará hoy, a horas 18 y 30, en la Alianza Francesa, Av. 20 de Octubre N°. 2041.

ACTIVIDAD CULTURAL EN LA PAZ

CASA MUNICIPAL DE CULTURA. - Exposición de esculturas del artista boliviano Victor Zapana. Hoy, a horas 18 y 30, inauguración de la Sala de la Chola. En el mismo centro cultural será presentada una muestra de maquetas, planos y proyectos de la Ciudad de La Paz.

CINE 16 DE JULIO.- Ciclo cinematográfico. Sábado 4 de octubre, horas 9 y 30 a.m., "Río Grande", film de John Ford. Sábado 11, "Un rey en Nueva York", de Charles Chaplin. Sábado 18, "El Cardenal", de Otto Preminger. Auspicio del Cine Club Juvenil "La Paz".

FERIAS CULTURALES.- Sábado 4 de octubre, en la Plaza San Miguel. Sábado 11, en la Plaza Gualberto Villarroel. Sábado 18, en la Plaza Alonso de Mendoza. Sábado 25, en la Plaza Juana Azurduy de Padilla de El Alto. Auspicio de la Municipalidad de La Paz.

CONCURSO.- Del 14 al 18 de octubre se realizará en la Casa Municipal de Cultura un concurso-exposición de flores y plantas. Los interesados podrán obtener mayores informaciones sobre el certamen en las oficinas del mencionado centro cultural.

MUSEO NACIONAL DE ARTE.- Exposición de dibujos del artista argentino Nésdor Damián Vignola. Calle Comercio, esq. Socabaya.

SALON MUNICIPAL.- Exposición de pinturas de Juan Luis Recacochea. Calle Colón.

CONCURSO.- La Casa Juvenil "Juancito Pinto" ha organizado un concurso de la canción boliviana. Informaciones en el Teatro Municipal, Tel. 375277.

HOMENAJE.- La Oficialía Mayor de Cultura de la Municipalidad invita a los artistas plásticos paceños a participar en la exposición que, en homenaje a la fundación de la ciudad de La Paz, se realizará a partir del 21 de octubre en el Salón "Cecilio Guzmán de Rojas".

Actividad cultural en Santa Cruz

SANTA CRUZ, 2 OCT. (PRESENCIA).- La Fundación Cultural "Ramón Darío Gutiérrez" ha convocado, por segunda vez, a un concurso literario que versará principalmente sobre la obra de autores cruceños o residentes en el departamento.

En el certamen podrán participar alumnos del Ciclo Medio. Cada establecimiento será representado por dos concursantes.

Se ha dicho que el concurso está abierto también a representantes de los barrios de la capital oriental.

El participante deberá hacer conocer la obra sobre la cual desea ser interrogado. Las preguntas serán preparadas por una comisión designada por la Fundación "Ramón D. Gutiérrez".

Habrá valiosos premios para los ganadores del concurso, que se desarrollará los martes en la Biblioteca de la Fundación mencionada.

ALIANZA FRANCESA.- Esta entidad ofrecerá nuevamente cursos de Taxidermia y Bonsai, a partir del miércoles 8.

Ambas técnicas han despertado mucho interés en Santa Cruz. Como se sabe la Taxidermia es el arte de disecar animales, flores, hojas y frutos; en tanto que el Bonsai es la técnica de cultivar árboles pequeños.

Se informó que los cursos anunciados estarán a cargo del Prof. José Sarmiento.

Concurso de la canción boliviana

La Casa Municipal de Cultura ha convocado a un concurso infantil de música, con el deseo de alentar en los niños esta actividad artística.

Las Bases del certamen son las siguientes:

1.- Podrán participar niños de ambos sexos, de 8 a 12 años de edad, en cuatro categorias: Solistas, Dúos, Trios y Conjuntos.

2.- La música debe ser nacional; habrá excepciones en razón de alguna característica especial del concursante.

3.- Los participantes, si así lo desean, podrán ser acompañados por un pianista.

4.- Cada participante interpretará sólo dos canciones.

5.- El calendario de actividades del concurso será el siguiente: a) Inscripciones hasta el lunes 6 de octubre; b) Sesiones preliminares de calificación, del 7 al 9 del mes en curso; c) Sesión final, el viernes 10.

6.- Serán otorgados tres premios en cada categoria.

7.- El Jurado Calificador del certamen será designado por la Casa Municipal de Cultura.

8.- Los interesados deberán inscribirse en la Casa Juvenil "Juancito Pinto", Teatro Municipal, tel. 375277, Casilla 5881.

EN COCHABAMBA

Vendo casa chalet de dos pisos en barrio residencial a dos cuadras de la Plaza Colón, en la calle Antezana, superficie 924 m2., frente 30 metros.

Referencias en Cochabamba a los teléfonos 48501 y 23683.

MINISTERIO DE INDUSTRIA, COMERCIO Y TURISMO

AVISO A LOS COMERCIALIZADORES DE TOALLAS HIGIENICAS

Se comunica a los comercializadores y personas distribuidoras de Toallas Higiénicas, que está totalmente prohibido comercializar dicho artículo de procedencia extranjera. En este sentido se fija hasta el 31 de octubre del presente año, como plazo máximo para que todas las personas que tengan en existencia toallas higiénicas, justifiquen ante la Dirección General de Comercio Interior, Av. Camacho esq. Bueno 5to. piso, la tenencia legal de existencias. Pasado ese plazo, este Ministerio en coordinación con las Intendencias Municipales, Guardia Nacional de Seguridad Pública y Dirección de Aduanas, procederá al decomiso de todo este artículo importado.

La Paz, 1°. de octubre de 1980

La Alcaldía de Potosí saluda a L.A.I.

La "LINEA AEREA IMPERIAL" de Potosí, surca los cielos de la Patria para integrar a la Villa Imperial con los hermanos del País.

En su primer aniversario a nombre del pueblo potosino, deseamos a L.A.I. , los mejores éxitos en su misión de servir a la ciudad monumental de Potosí.

Potosí, 3 de octubre de 1980.

Dr. Waldo Tapia Zárate

H. ALCALDE MUNICIPAL DE POTOSI.

LA PREFECTURA DEL DEPARTAMENTO DE POTOSI

Recogiendo el sentir del pueblo que representa, manifiesta un fervoroso saludo a la empresa aérea potosina "LINEA AEREA IMPERIAL" en el primer aniversario de sus operaciones regulares, haciendo votos por su constante progreso en aras de la vinculación aérea de la Villa Imperial con sus hermanos departamentos del país.

Cnl. DAEN Mario Terán Peñaranda
PREFECTO DEL DEPARTAMENTO DE POTOSI

CORDEPO

Corporación Regional de Desarrollo de Potosí

La gallarda Villa Imperial, que silenciosa se yergue a los pies del coloso Cerro Rico, un 3 de octubre de 1979, como un reto a su aislamiento, irrumpió los cielos bolivianos iniciando operaciones aéreas regulares con su empresa Línea Aérea Imperial, forjada con la pujanza de la Corporación Regional de Desarrollo de Potosí, y el aliento del pueblo potosino.

Ha transcurrido apenas un año y la fisonomía de la empresa es ya conocida por su puntualidad y seriedad. Ha dado muestras de gran responsabilidad al efectuar servicios -no sólo al público usuario- en el itinerario Potosí - La Paz - Potosí, La Paz - Sucre - La Paz combinando con servicio de ferrobús a Potosí desde Sucre, sino también a personalidades y comisiones extranjeras que no dudaron un solo instante en ocupar los servicios de L.A.I.

El futuro de L.A.I., se avisora promisorio, por el celo y responsabilidad con que actualmente se desenvuelve y cuando su meta es enlazar el sur del país con un servicio serio, y eficiente, al contar con una otra aeronave más a fines de este mes.

Gran complacencia del pueblo potosino, que ve alzarse su empresa aérea con sacrificio y tesón; enorme satisfacción del deber cumplido de su ente forjador, la Corporación Regional de Desarrollo de Potosí. Estos sanos propósitos se multiplicarán más, cuando a principios del próximo año, entre en servicio el aeropuerto potosino para completar la imagen de Línea Aérea Imperial, como una empresa forjada en la gélida tierra del Sumac Orcko.

En la paz del Señor ha dejado de existir la que en vida fue ejemplar y abnegada madre,

Sra. CARMEN ROSA PIZARROSO FUENTES

Q.E.P.D.

Rosario Núñez del Prado de Pando, Silvia Núñez del Prado de Siles, hijas; Armando y Raúl Pizarroso Fuentes, hermanos; los hijos políticos, nietos, sobrinos y demás familiares, ruegan a sus amistades se dignen asistir a la misa de cuerpo presente a Hs. 10 y 30 a.m. y a la traslación de los restos mortales de la extinta al Cementerio General el día de hoy viernes a Hs. 11 a.m.

El cortejo fúnebre partirá de la calle Costa Rica Nº 1517 esq. Hans Kundt (Miraflores).

Será muy agradecida su presencia en estos momentos de dolor inmenso.

SERVICIOS DE FUNERARIA VALDIVIA. OF. FIGUEROA Nº 800. TELS. 353630 - 372015.

En la paz del Señor y confortado con los auxilios de la Santa Religión Catolica, ha dejado de existir el que en vida fue:

Señor SEBASTIAN SEA MAMANI

Q.E.P.D.

Maria Calderon vda. de Sea, esposa, Alicia Sea de Quisbert, hija; Nelson Quisbert, hijo politico, Gervacio, Gregorio, Basilia, Eucebio, Marcela, Amalia, Angel, Alejandro y Felix Sea, hermanos; Isabel Calderon, hermana politica; los nietos, primos, sobrinos tios y demas familia ruegan a sus amistades, personas piadosas en forma especial a los residentes de Santiago de Huata, Personal del Sucre Palace Hotel, Vecinos de Villa Fátima, El Alto de La Paz, se dignen asistir a la traslación de los restos mortales del extinto al Cementerio General el día de hoy Viernes 3 del pte. a horas 16 y 30 p.m.

El cortejo funebre partirá de la calle Elizardo Taborga Nº 1522 esq. Manuel Bustillos (Zona Tejar Bajo).

Su asistencia a este acto de piedad cristiana comprometerá la eterna gratitud de la familia doliente.

SERVICIOS DE POMPAS FUNEBRES ALIAGA FIGUEROA 775 Tls. 325676-364800.

NOS DESPEDIMOS DEL QUE EN VIDA FUE

Sr. HANS GRANER J.

Q.E.P.D.

Helene Supper vda. de Graner, esposa; y demás familiares en Alemania ruegan a sus amistades se dignen asistir a la traslación de los restos mortales que se efectuará desde la Capilla del Cementerio Alemán el día de hoy viernes, a Hs. 16 p.m.

Será muy agradecida su presencia en estos momentos de dolor inmenso.

Se ruega, en lugar de enviar ofrendas florales, mandar óbolos al Asilo San Ramón.

SERVICIOS DE FUNERARIA VALDIVIA OF. FIGUEROA Nº 800. TELS. 353630 - 372015.

MISAS

La familia de la que en vida fue Sra.

Doña HORTENSIA VALLE V. DE CALDERON DE LA BARCA

(Q.E.P.D.)

expresa su profundo agradecimiento por las ofrendas florales enviadas y sus sentimientos de pesar en su momento de dolor, a los familiares, amigos y en especial al distinguido Personal Médico, Paramédico y Administrativo de la Caja Petrolera de Seguro Social y al Personal de Enfermeras del 3º. piso de la Clínica Santa Isabel, e invitan a la misa de 8 días que se celebrará en la Iglesia de los Padres Carmelitas (Sopocachi) el día de hoy sábado 4 de octubre a horas 7 p.m.

Su asistencia a este acto de piedad cristiana será eternamente agradecido por la familia doliente.

INVITACION RELIGIOSA

Miriam Biggemann v. de Arciénega, esposa; Carmen A. de Espinosa, Ramiro e Ingrid Gisela Arciénega B., hijos; Ing. René Espinosa, hijo politico; Inés Arce, madre politica; los primos, sobrinos, nietas y demás familiares del que en vida fue

Tcnl. (r) FAB. HUGO ARCIENEGA TAPIA

BENEMERITO DE LA PATRIA

(Q.E.P.D.)

Expresan su profundo agradecimiento a los familiares, amigos y personas piadosas, por las condolencias recibidas e invitan a los miembros de la Fuerza Aérea, Federación de Ex Combatientes, Dirección de Aeronáutica Civil, Servicio Geológico de Bolivia, se dignen asistir a la misa en memoria del alma del extinto, recordando los ocho días de su fallecimiento, que se oficiará en la iglesia de San Agustín (lado Alcaldía), el día de mañana sábado 4 de octubre, a Hs. 12 m.

Su asistencia a este acto de piedad cristiana comprometerá la gratitud de la familia doliente.

El duelo se despide por tarjeta.

La Paz, octubre de 1980

Gilberto Miranda G., Betty C. de Miranda, padres; Marco Antonio, Ramiro, Luis Fernando, hermanos; y familiares de la que en vida fue:

Srta. ANA MARIA MIRANDA CAMPERO

(Q.E.P.D)

Invitan a sus parientes, amigos y personas piadosas a la misa que recordando los seis meses de su llorado fallecimiento se mandará a oficiar en la Parroquia de San Agustín, el día de mañana sábado 4 del presente, a horas 10 a.m.

Favor que agradecerá la familia doliente.

La Paz, 3 de octubre de 1980

SOCIALES

INAUGURACION:

El Alcalde Municipal de La Paz, señor Raúl Salmón, invita a la inauguración de la "Sala de la Chola" que se realizará en el salón M. Iturri de la Casa de la Cultura. hoy a horas 18.00.

EXPOSICION:

Hoy, a horas 18.30, se llevará a cabo el acto de inauguración de la Exposición de Maquetas, planos y proyectos de la ciudad de La Paz. Dicha inauguración se realizará en la Casa de la Cultura.

DIPLOMATICAS:

*Con motivo de conmemorar el Sexagésimo Noveno Aniversario Nacional de la República de China, el Embajador y la Señora de T.Y. Wu ofrecerán una recepción el próximo viernes 10, a horas 12.30 en su residencia.

*El Embajador de Corea y señora de Moon ofrecerán una recepción hoy, a horas 12.30 en su residencia, con motivo de celebrar el 35º Aniversario de su país.

FOTOGRAFIA:

El lunes 6 de octubre a horas 19.00 se inaugurará la 3ª Exposicion Mundial de Fotografía, organizada por la revista "Stern" en colaboración con 367 museos de 51 países. La muestra quedará abierta al público hasta el 17 del corriente mes.

CRUZADA PRO COPACABANA

El día de hoy, en el salón de Honor de la Prefectura, de La Paz se llevará a cabo la posesión de la presidenta Sra. Consuelo Jordán de Suárez.

ANIVERSARIO

El colegio Inglés Católico celebrará su aniversario con este motivo la Promoción 71, se reunirá mañana en la calle Yanacocha Nº 1070.

"MUJERES VOLUNTARIAS"

La "UNION DE MUJERES VOLUNTARIAS" realizará su reunión trabajo hoy a horas 15 y 30, en el domicilio de la señora Olga Ortiz de Valdivia.

La educación física puede comenzar a las cuatro semanas del nacimiento. "A los campeones de 1996 los buscaría hoy.... en sus cunas", ha dicho Mennoti entrenador de la selección de fútbol argentina (Foto EFE).

Deportes para el bebé

Por Inés Duke L. (EFE)

— Si tuviera que preparar a los jugadores del Mundial de 1996, empezaría a seleccionarlos... ahora mismo, recorriendo las guarderías infantiles. Hay chicos que nacen con "pasta de campeones".

Como César Luis Menotti, el artífice de la victoria argentina en el Mundial de Fútbol del 78, tiene fama de ser más seco que un arenque, quienes lo oíamos tuvimos que descartar el intento de un chiste en su respuesta. No lo es. Un campeón puede empezar a prepararse... entre la cuarta y la sexta semana de su vida.

La tentación es bastante fuerte, para muchos jóvenes padres, cuando se enteran de lo que cuesta Maradona, pero no estoy insinuando que comiencen a entrenar para futbolista al recién nacido.

Se trata, simplemente de hacerle jugar fortaleciendo sus músculos.

GIMNASIA Y BIBERON

Gimnasia, deportes y educación física son términos afines que arrancan todos ellos de una actividad lúdica. En tal sentido dice H. Lévy, en su libro "Despertar a la vida":

— Ya no tenemos derecho a que sea el azar, el instinto o la inspiración del momento, los que preparen, provoquen, corrijan o afiancen las adquisiciones motoras del niño. En las distintas fases de su desarrollo, la gimnasia le ayudará a conseguir una maduración fecunda".

Fricciones, frotamientos y masajes, se alternarán con la gimnasia y podrán realizarse desde el primer baño, al secar a la criatura: en el tórax y la espalda con la palma de la mano abierta, para favorecer la circulación. En brazos y piernas, subiendo y bajando lentamente hasta el final de la extremidad, para contribuir al relajamiento muscular.

Para reforzar la musculatura del dorso y de la nuca, los profesores Neurode y Neumann aconsejan varias posturas: el bebé acostado boca abajo, trata de incorporarse agarrándose de los dedos del adulto. La postura "del puente", con el niño boca arriba, apoyado en su nuca, mientras la persona que juega con él va elevando lentamente la mano sobre la que descansa la espalda del pequeño y le sujeta con la otra las piernas a la mesa. La "del avión": sostenido por la nuca y por los pies, se lo eleva un poco en el aire. Quizá tienda, al principio, a dejarse caer, pero luego aprenderá a estirarse, sosteniéndose en posición horizontal.

NATACION Y BICICLETA

Cuando el niño comienza la etapa más decisiva de su evolución psicomotriz, entre los nueve y los quince meses, los ejercicios deberán de facilitarle el conocimiento de su propio cuerpo a fin de darle seguridad e independencia.

es importante, entonces, acompañar sus gateos, enseñándole a permanecer en cuclillas y finalmente, a ponerse de pie: sus juguetes preferidos serán auxiliares valiosos, si se los mantiene cerca de su alcance pero de manera que deba realizar pequeños esfuerzos paulatinos para tomarlos. Aros, carritos y bastones le ayudarán a lograr una total autonomía en la marcha.

Aproximadamente a los cinco años, la criatura, que ya sabe respirar sin abrir la boca, está en condiciones de emprender sencillos movimientos de la llamada gimnasia sueca, en la que lo más importante es la armonía entre la respiración y el movimiento coordinado, a fin de lograr la organización del esquema corporal.

La época en que inicia sus actividades escolares suele coincidir con la del comienzo de sus actividades deportivas; montar a caballo, esquiar, andar en bicicleta y nadar son actividades en las que se introducen nuevos conceptos: entretenimiento, superación, competencia. Tanto la gimnasia, como el judo, la natación y el esquí pueden comenzar a practicarse a edades muy tempranas, pero evitando la rigidez excesiva en las reglas del deporte. El niño lo asimilará mejor y más gozosamente, si lo considera un juego.

¿Ventajas psíquicas del deportista del deportista infantil? Acostumbrarse al triunfo y a la derrota, sin que ninguna contigencia exterior sacuda su auto-estima; cultivar el dominio de sí mismo y habituarse en el caso de los deportes de equipo- a la colaboración junto a varios compañeros, para el logro de un bien común.

Seminario en Pucarani:

La mujer debe ser llamada a cooperar en planes de salud

"Las mujeres, conscientes de su rol en la familia, deben ser llamadas a colaborar estrechamente con las autoridades de salud" en planes y proyectos sanitarios, afirma una de las conclusiones del Primer Seminario de Motivación en Salud, efectuado últimamente, en la localidad de Pucarani, provincia Los Andes del departamento de La Paz.

Al encuentro asistieron, según se informó , 57 mujeres campesinas de diferentes comunidades de la provincia Loa Andes. Auspiciado por el Ministerio de Previsión Social y Salud Pública, el seminario fue organizado y realizado por la Jefatura regional de Salud Materno - Infantil de la Unidad Sanitaria de La Paz, con el apoyo económico de la entidad dinamarquesa "Dan Church Aid".

En las deliberaciones, se brindó información a las participantes sobre prevención de enfermedades transmisibles, preservación del medio ambiente, nutrición, cuidado pre y postnatal e importancia de la alimentación materna en el periodo de gestación y lactancia. También se analizaron temas relacionados con la participación activa de las comunidades campesinas en programas de salud, medicina básica y otros.

Las asistentes, al concluir el encuentro, manifestaron su intención de convertirse en portadoras de las enseñanzas recibidas hacia cada una de sus comunidades y solicitaron seminarios similares en cada comunidad campesina, con participación de personal capacitado, autoridades comunales y líderes campesinos.

Otra de las conclusiones, solicita al Ministerio de Previsión Social y Salud Pública la construcción de puestos sanitarios en las comunidades más alejadas , que tienen dificultades de transporte. Destacaron, por otra parte, la importancia de la vacunación para prevenir enfermedades transmisibles, como el sarampión, tuberculosis, poliomielitis, difteria, tétanos y coqueluche.

Aniversario del Instituto "San Juan" de Tupiza

El Instituto Técnico Superior "San Juan" de Tupiza, que cumplió su primer aniversario de creación, el once del presente mes, está dedicado a la difícil tarea de organización de la enseñanza a nivel de técnico medio y nivel superior.

El Instituto, que este año funcionó con más de 300 alumnos en las diferentes carreras, tiene que buscar su fortalecimiento a la experiencia de los profesores y darle la categoría al nivel en que está la Escuela Industrial de la Nación "Pedro Domingo Murillo".

CUERPO DIRECTIVO

El personal Docente y Administrativo que inició la difícil tarea de organizar el establecimiento está conformado por los siguientes profesores: Director General Miguel Maceda J.; Director Académico Omar Machicado H., Jefe Técnico: Marcelo Murillo C., Mecánica: Jorge Guerrero, Electricidad, Alberto Márquez, Química y Proceso: Hugo Arroyo, Carpintería : Angel Rocha, personal docente: Fernando Cabrera, Hugo Espejo, Prudencio Vidal, Raúl Benavides de la Fuente, Nicolas Siles, Irma Rosso Ch. Rosario Ramos, Víctor Tejerina y Roberto Cabezas.

Para el postre

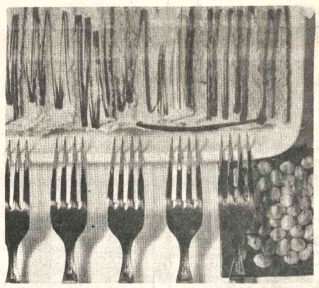

Postre de café: Ingredientes: 5 huevos, 6 tazas de leche, 3 hojas de colapis, 2 cucharadas de maizena, tintura de café o nescafé, vainilla, azúcar al gusto.

Preparación:

Bata las claras a punto de nieve y agregue cinco cucharadas de azúcar y dos cucharaditas de café.

Por separado deshaga el colapis a baño maría y mezcle las claras.

Prepare una crema pastelera con el resto de los ingredientes.

Ponga encima de la crema pastelera los copos de café.

Delfina Moreno de Parejas.

Agenda Femenina

VOLUNTARIAS:

Hoy a horas 15,30 se llevará a cabo la reunión de trabajo de Unión de Mujeres Voluntarias, en casa de la señora Olga Ortiz de Valdivia.

CLUB DEL LIBRO:

Ayer se reunieron las componentes del Club del Libro Ricardo Jaimes Freyre para renovar su mesa directiva.

EX ALUMNAS:

La Promoción 71º del Colegio Inglés Católico celebrará su aniversario, con este motivo las ex alumnas de dicha promoción se reunirán el próximo sábado.

DAMAS BENIANAS:

El Comité de Damas Benianas se reunirá con carácter de urgencia el día de hoy en casa de la señora Nelly Garcia de Benzi, Av. Abdón Saavedra 2310.

AGASAJO:

La señora Delia Campos de Rodriguez, ofreció un té con motivo de agasajar a la esposa del Presidente de la República, señora Olma Cabrera de García Meza, en el salón "Illimani" del Hotel Sheraton.

Mujeres bolivianas asistirán a una convención en Acapulco

Una delegación de más de ochenta mujeres de nuestro país, asistirá próximamente a la XVII Convención Internacional de Mesas Redondas Panamericanas,que se realizará en Acapulco, del 6 al 11 de este mes, informaron fuentes de la Junta Nacional de Acción Social de la Presidencia (JUNAS).

La representación boliviana, estará presidida por la Presidenta de la Asociación de Mesas Redondas de Bolivia, Beatriz Buitrago de Zulemay las señoras Cristina de Gutiérrez y Zuela de Soux, quienes visitaron ayer a la Presidenta de JUNAS, Sra Olma Cabrera de García Meza, para hacerle conocer los planteamientos que hará la delegación en la mencionada reunión internacional.

Las ponencias de la representación de Bolivia, según las mismas fuentes, fueron elaboradas en una convención nacional que se realizo en abril de este año, en la ciudad de Potosí, y se refieren a "la petición de declaratoria de "Heroína de América" a Juana Azurduy de Padilla, incentivar el intercambio de países panamericanos para lograr un real acercamiento a base del respeto mútuo; motivar a las mesas redondas del continente para que la declaratoria que hizo la OEA, en sentido de reconocer a Potosi como monumento de América, se plasme en ayuda efectiva para conseguir la conservación del patrimonio cultural de esa región".

Durante su visita a la Presidenta de JUNAS, la delegación boliviana le hizo conocer sus felicitaciones por la labor que realiza con el objetivo de promocionar a la mujer de nuestro país, en los campos social, cultural y económico, "para lograr el potenciamiento económico de Bolivia".

Isaac Salas Figueredo, esposo; Jorge, Martin, Alvaro, Justo y Esther, hijos; Lola y Sonia, hijas politicas; Sofia Cáceres de Montaño, Esther Cáceres de Latorge y Sergio Cáceres hermanos; Julio, Alcides, Porfirio, María Cruz y Abigail, hermanos y hermanas politicas invitan a la Misa cantada que en memoria de la que en vida fue madre amada la PROFRA.

Sra. Dña. ELENA CACERES DE SALAS

(Que de Dios goza)

Invitan a sus parientes, amigos, colegas y demás personas piadosas se dignen asistir a la Misa que en sufragio de su alma y recordando su llorado fallecimiento, se mandará a oficiar el día sábado 4 de octubre de 1980 a hrs. 9,30 a.m. en la Parroquia de María Auxiliadora (Prado).

Su asistencia a este acto de piedad cristiana comprometerá la gratitud de toda la familia.

Lunes: sinónimo de infarto

NUEVA YORK, 2 (EFE).-El lunes es el día que más infartos se producen según un estudio que publica esta semana el boletín de la Asociación Médica Americana.

De acuerdo con las investigaciones del médico Simón Rabkin, de la universidad de Manitoba, "cronobiología de muertes repentinas en hombres", de los infartos mortales registrados en puestos de trabajo, un 75 por ciento de los mismos ocurren los lunes.

El lunes es también el día que más infartos mortales se registran en general entre aquellas víctimas en cuyo historial médico no figuraban problemas cardiacos.

"La reintroducción al stress ocupacional, la vuelta a la actividad o la contaminación después del descanso del fin de semana son factores que individualmente contribuyen al aumento los lunes de los ataques cardiacos", dice Rabkin, al analizar sus estadísticas y conclusiones.

Estas las hizo públicas después de estudiar los casos de 3.983 hombres que murieron víctimas de ataques cardiacos.

En la paz del Señor ha dejado de existir la que en vida fue ejemplar esposa y abnegada madre:

Sra. EUSEBIA MILLARES de PATZI

Q.E.P.D.

Eloy Patzi Flores, esposo; Lucio Patzi Millares, hijo, Hilda Arce de Patzi, hija politica; Olga, Roxana, Ramiro, Angela, Rodolfo Patzi Arce, nietos; Dionicia Millares (ausente) hermana, José Patzi y Petrona de Patzi, hermanos politicos; Francisco, Marcelino, Isidro Oswaldo Bustillos, Eusebia Patzi, Paulina de Alvarez, Pascual Patzi, Enrique Patzi, sobrinos y demás familia ruegan a sus amistades y en forma especial a los residentes de Ambaná, Tiahuanacu, ex funcionarios del Hospital de Clínicas, Fraternidad Unión de Morenos de Tiahuanacu, Empleados Administrativos de la UMSA, se dignen asistir a la Misa de cuerpo presente a hrs. 15 y 15 y la traslación de los restos mortales al Cementerio General el día de hoy a hrs. 16.

El cortejo fúnebre partirá de su domicilio de la calle Juan de Vargas Nº 2080 (Miraflores) Será favor que agradecerá la familia doliente.

SERVICIOS DE FUNERARIA VALDIVIA OF. GRANEROS 121 ESQ. FIGUEROA TELEFS. 325254-324290.

VOLOVELISMO

Club de Planeadores Ayar Uchu comienza nuevos cursos para pilotos de planeadores. Interesados pueden visitar los fines de semana la Pista de Laja. (Camino a Desaguadero Km 7) Haga el vuelo y opine después.

Historietas

DRAMAS CLASIFICADOS

DANIEL EL TRAVIESO

— ¿Qué tal unas deliciosas galletitas caseras para un par de niños hambrientos?
— ¿Te lo dije? Ella es una persona fácilmente seducida por cualquier persona lista.

DIVULGUELO

ASTERIX

MARIA DE ORO

MARIA PARKINS

DICK TRACY

PICAPIEDRA

AGATA

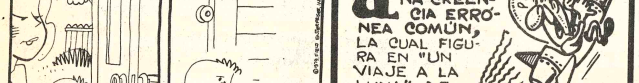

OS - ECONOMICOS - ECONOMICOS - ECONOMICOS - ECONOMICOS - ECO

Revistas Libros

DESCUBRIENDO TIWANAKU, DE HUGO BOERO ROJO.-

Nuevo libro de la "Colección Bolivia Mágica", describiendo los orígenes de la gran civilización, plasmado con infinidad de grabados en blanco y negro y a colores, en 362 páginas, otros títulos de colección "Bolivia Magica".

La increíble ciudadela prehispánica de Iskanwaya Carnaval de Oruro- Tarabuco y fiesta del gran Poder La Paz y sus alrededores.

El fuerte preincaico de Samaipata.

La real casa de la moneda.

Discribiendo Tiwanaku, edición en ingles, que ofreceremos proximamente.

LOS AMIGOS DEL LIBRO COCHABAMBA, CASILLA NR. 450

LA PAZ, CALLE MERCADO NR. 1315

MALA LETRA La solución método de Caligrafía LAHM sistema de escritura "capaz de cambiar su letra en pocos días, no necesita profesor, método completo. Venta libreria EL ATENEO Ingavi 989 (3-5/130730)

Profesores Academias

DESEO tomar curso de pastillaje, de tortas. Ref.: 367552 (25-28/R)

TRADUCCIONES inglés español-inglés. Teléfono 793332 (26-11/130450)

CONTABILIDAD (auxiliares) dos trimestres DACTILOGRAFIA dos horas diarias caligrafia y Taquigrafía Gregg gratis. Instituto Comercial "EVA PERON" Yanacocha esquina Indaburo teléfono 328216 (1° -5/130627).

POLICOPIADOS PROGRAMAS DIARIOS plan semanal para FF.AA. examen ascenso para Policías INSTITUTO EVA PERON Yanacocha 682 casilla 4151 (1° -5/130627).

ACADEMIA TABOASAM recibe inscripciones para cortador sastre, corte confección, expertos en mantas, polleras, chaquetas y chofer profesional. Calle Luis Lara 534 esquina Rodriguez (Parque Belén) (1-7/130622).

ACADEMIA ORURO Nuevos cursos de dactilografia comienzan lunes 6 Coroico 1429 Fono 357518 (2-4/130648)

CURSO CHOFER PROFESIONAL particular, manejo camión, periodo 220 qq. automóvil, motocicleta, pura práctica clases individuales. Calle Sagárnaga 363 (3-22/130713)

Departamentos Habitaciones

VENDO DEPARTAMENTO 2 dormitorios y dependencias, teléfono muebles, cocina, parqueteado, transfiero deuda Bancaria mayores referencias Tel. 794897 (2-5/129982).

EN ALQUILER DEPARTAMENTO tienda, trastienda, para oficinas. Referencias Avenida Antofagasta, N° 300 zona Villa Dolores Tel. 810498 (1-10/130610).

ANTICRETICO Departamentos y piezas entrega inmediata Federico Zuazo 2189 Ref. Teléfono 371062 (2-4/130695)

POR VIAJE VENDO céntrico departamento de tres dormitorios soleados. Referencias Jenaro Sanjinés 541 pasaje "Kuljis" 19 (3-4/130735)

EN ALQUILER departamento amplio, calle Holguin 2561 entre plaza Andreu y Rosendo Gutiérrez, Sopocachi. (3-5/130728)

PIEZA ALQUILER 700 Suipacha, otro 1.000. Yanacocha, dos piezas cocina alquiler 2.500 garantia 5.000. Costa Rica dos piezas 1.200 Alto Miraflores Comercio 943 Oficina 6 (3-4/130725)

ANTICRETICO departamento 2 dormitorios dependencias, patio asoleado por 150.000 Ref. Teléfono 342449 - 364231 (3-5/130720)

DOY EN ANTICRETICO sin intermediarios, 2 piezas nuevas, cocina y baño. Villa San Antonio sud urbanización San José Calle San José N° 8 Teléfono 331000 Hrs. 7-8 p.m. tratar sabado (3-5/130712)

ANTICRETICO Tienda Rodriguez Esq. Burgoa 690 (2-4/130701)

ALQUILO TIENDA Y TRASTIENDA amplia calle Sucre 823 (2-5/130705)

ANTICRETICO Doy departamento de 7 habitaciones, Parque Libano, calle José A. Achá 1313, teléfono 350463 (27-6/130511)

Vehículos

MOTOR de Arranque Ford, alternador para Dodge Inter, Chevrolet, Ford (usados) vendo Telf. 366623 pasaje General Gonzáles 555 zona San Pedro (1-3/130623).

BATERIA 12 Vts. precio ocasión vendo Teléfono 366623 (1-3/130623).

BICICLETA nueva vendo Pasaje Gral. Gonzáles 555 (zona San Pedro) 1-3/130623).

VENDO VW 1975 4 puertas 1.600 papeles al dia 130 mil Referencias Chuquisaca 566 (27-3/130531).

VENDO CAMIONETA CHEVROLET Mod. 80 completamente equipada y nueva, caja piso, Heavy Duty Ref. Teléfono 341944 (3-9/D.E.)

MOTO KAWASAKI VENDO por viaje Mod. 78 KE 75 Ref. Teléfono 342449 - 364231 (3-5/130720)

Muebles

VENDO ESCRITORIOS de madera forrados con fórmica y cuerina precio ocasión. Ref. Pasaje Pasoskanqui 1637 Teléfono 352893 (3-5/130719)

SE VENDE MUEBLES. Dormitorio, comedor living y otros. Avenida Brasil N° 1688- Miraflores frente Hospital Obrero (23-30/R).

Propiedades Terrenos

VENDO TERRENO 50 mil Mts 2 Villa Copacabana, sector valle Hermoso. Tratamos con Cooperativas asociaciones Empresas Constructoras, Llamar al teléfono 312403 /1°-14/130629).

IRPAVI vendo lote. Ref.: 363338. (12-2 octubre/129507)

TERRENOS EN VENTA La Paz 270 M2. Irpavi dos cuadras sobre plaza 3 pasos al frente. Cochabamba 800 M2. calle Quintín Mendoza y Alcides Arguedas Ref. Teléfonos 792472 Cochabamba 44345 (30-6/130549).

HECTAREA VENDO VIACHA sobre carretera asfaltada, agua propia, galpones, cerco de mampostería, acepto permuta Teléfono 322079 (2-8/130649)

POR VIAJE VENDO lote a primera oferta en alto Achumani 622 M2. Teléfono 368388 Hrs. Oficina (2-4/130650)

VENDO UNA PROPIEDAD EN COROICO Referencias calle Ricardo Bustamante esquina Abaroa N°. 809 teléfono 374814 (2-5/130710)

VENDO HERMOSO LOTE, Alto Obrajes sector "B" referencias telefono 783466- (2-7/130703)

Técnicos

TV. SERVICE TV. COLOR negro blanco, Zenith, Colorado , Philips, Hitachi, Nec, Admiral, Reparamos equipos Stereos, cuadrafónicos, 3 en 1 y otros. Betamax servicio a DOMICILIO CON GARANTIA telefono 361123 (12-17/128198)

PLOMERO Instalaciones sanitarios BUSTINZA Teléfono 370844 (18-2-Octubre/130089).

LABORATORIO DE PROTESIS completamente nuevo, para cromo cobalto, se vende a precio de ocasión. Teléfono 320007 (1-4/130617).

TECNICO REPARA cocinas eléctricas y gas. Fono 374848 (2-6/130641).

TECNICO REPARA Refrigeradores heladeras garantizadas Fono 374848 (2-6/130641)

PLOMERO instalaciones reparaciones y calefones Teléfono 367827 (1-4/130625).

PLOMERIA RAPISERVI atiende instalaciones, reparaciones, servicio garantizado. Ref. Teléf. 369621 (1-3/130624).

T.V. COLOR SERVICE Reparamos televisores betamax, equipos stereos fónicos grabadoras con garantía a domicilio Teléfono 328490 (2-3 - Octubre 129029.)

ELECTRICISTA Ofrece servicios garantizados Teléfono 785055 (1-10/130612).

ELECTRICISTA Ofrece servicios garantizados. Teléfono 785055 (1-10/130612).

TELEVISORES SE REPARAN a DOMICILIO amplio margen de garantia consulte al teléfono 320766 (3-12/R)

TV REPARAMOS televisores ZENITH, SHARP, RCA, COLORADO, HITACHI cuadrafónicos, tres en uno radiolas grabadoras, cambio de ciclajes toda marca. Trabajos a domicilio con garantia cualquier zona de la ciudad. Teléfono 311031 (3-14/130734)

PLOMERO hace instalaciones reparaciones Teléfono 354306 (3-7/130726)

IMPERMEABILIZACION de techos, terrazas, piscinas, tanques de agua en general, con materiales importados Teléfono 329030 (3-12/130722)

TECHOS CAMBIAMOS modificamos refacciones decoraciones en general. Teléfono 329030 (3-12/130722)

SE HACEN jardines, asesoramiento y mantenimiento, pedir presupuestos sin compromiso Teléfono 372733 (3-6/130721)

TALLER DE BICICLETAS HERCULES P. garantiza arreglos y pintados, bicicletas de todo marca personal especializado avenida Antofagasta Villa Dolores N° 250 (3-5/130714)

CEPILLAMOS PISOS plastificamos Teléfono 329030 (3-22/130715)

TECNICO ELECTRICISTA y repara refrigeradores cocinas lustradoras a domicilio teléfono 361448 (1°%8/130628).p

ELECTRICISTA se hacen instalaciones eléctricas. Teléfono 363920 (1-3/130621).

CEPILLAMOS PISOS teléfono 323629 (26-26 octubre /128699).

ELECTRICISDAD PLOMERIA instalamos y reparamos TECNICOS ESPECIALIZADOS teléfono 361448 (1° -8/130628).

ELECTRICISTA Instalaciones, reparaciones, teléfono 364880. (13-13 Oct./129485)

TV. SERVICE TV. COLOR, NEGRO BLANCO Zenith. Admiral. Sony, Hitachi EQUIPOS STEREOFONICOS 3 en 1 Betamax. Otros cambio de ciclaje cualquier marca reparamos servicio DOMICILIO con garantia (no confunda con similares), Ref. teléfono 361123 (22-31/128654).

PLOMERO INSTALACIONES y reparaciones en general teléfono 379639 (2-5/130709)

RELOJERIA AYACUCHO reparaciones en general, calle Ayacucho 266 frente nuevo Edificio Entel. (24-3/130080)

REPARAMOS TELEVISORES A COLORES betamax equipos Stereofónicos, cuadrafónicos amplificadores tres en uno cambio de ciclaje. Toda marca servicio a DOMICILIO un año de garantía con técnico especializado. Teléfonos 367344 y 379639 (1° -12/130633).

PINTOR INTERIORES trabajos garantizados Teléfono 300419 (18-7-Octubre/129452).

PINTOR ALBAÑIL TELEFONO 367147 (1° -6/130630).

MECANOGRAFO Repara máquinas de escribir, coser, a domicilio. Ref: Teléfono 373661. (28-3/130535).

COCINAS ESTUFAS GAS reparamos limpiamos técnicos especializados teléfonos 810648 y 362819 (2-5/130706)

Casas

CASA EN VENTA con 6 habitaciones. Ref. Avenida Kollasuyo 1455 una cuadra arriba del Cementerio General (3-5/130727)

VENDO casa de 3 departamentos con garaje, Alto Obrajes, teléfono 785541 (26-2/130505)

CASA EN VENTA en Miraflores 4 dormitorios todo confort. Ref. Teléfono 355458 Of. 355274 Domicilio (2-8/130644)

CASA Vendo como terreno 351927. (28-30/Oc.130537).

VENDO UNA CASA de tres plantas y depósito con terreno de 240 metros en la calle Alvarez Plata N°. 1126 entre Haiti y Guatemala Teléfono 361808 (2-4/130643)

EN VENTA Una casa en Viacha final Avenida Ingavi N° 100 Llamar teléfono 350463 La Paz, (27-6/130511).

ALQUILO NEGOCIO DE FUTBOLINES calle 4 de Mayo 968 cerca Avenida Buenos Aires teléfono 361934 (1° -4/130514).

EN VENTA UNA CASA COMPLETAMENTE VACIA en Avenida Brasil N° 1688. Miraflores o casi frente Hospital Obrero. Atención horas de Oficina (23-30/R.

CASA DE FAMILIA ofrece pieza amoblada a señoritas que estudien o trabajen con derecho a alimentación. Miraflores Fono 324126 (1-5/130618).

VENDO CASA NUEVA dos pisos Alto Lima teléfono 810648 (2-5/130706)

OCASION VENDO CASA con cinco habitaciones y tienda, con una superficie de 1.260 Mts.2 en $b. 330.000.- camino a Oruro Ref. 328715 (2-4/130702)

AVISO SE VENDE CASA superficie 300 mts 2 siete habitaciones, zona Pampahasi en 280.000 $b. Referencias teléfono N° 328715 (1° - 3/130627).

Ofertas especiales

LLEGO PLANCHAS de 1mm 1x3 Mts. 1/16 precios sin competencia Favental camino a Oruro Alto La Paz (3-9/130718)

OFRECESE VENTA o explotación Procedimiento de Producción de **Acido Fosfórico por via húmeda patente 2800** otorgada a Societé Prorea Ref. Casilla Correo 3923 (2-3/130647)

Negocios $

COMPRO ORO Y PLATA en joyas, cualquier estado, pago contado. Edif. Oruro Of. 3 (Entre Mariscal Santa Cruz y Murillo) (17-16 octubre/130060).

ATENCION CINES Repuestos Simplez-Devry, casilla 3361 teléfono 45948, Conferencias 8 a 9 a.m. Cochabamba 9-9 octubre/129408).

TEODOLITO VENDO Ocasión Teléfono 310008 (1-5/130615).

BRONCE chatarra compro, teléfono 364880. (12-12 octubre/129472)

HOTELEROS Empresa brasileña ofrece renovación mobiliario para hoteles con facilidades de pago incluyendo instalaciones generales Plázos y condiciones convenientes. Escribir "Ricon" Casilla 2382 (3/130729)

FINANCIACION Empresa brasileña ofrece financiamiento para proyectos terminados en industrias generales condiciones convenientes. Atención seria inmediata. Escribir "Ricon" Casilla 2382 (3/130729)

DESFASES atendemos empresas con problemas financieros reorganizamos empresas personal experto. Escribir "Ricon" Casilla 2382 (3/130729)

ENERGIA SOLAR frecemos tecnolog inglesa para instal energia solar en banizaciones o Altiplan Cobramos honorarios contactación escrib "Ricón" Casilla (3/130729)

GERENCIA TEMPORAL Aceptamos de empresa mientras lucionamos situaci deficitaria personal tia, visitenos en edifi Mariscal Ayacuc Camacho esquina Loa piso 11, Of. 1 (3/130729)

COMPRE... COMPRE AL PAIS guerra al trabando compre JOYERIA "HUG Precios directamente fábrica. También C PRAMOS ORO pagar los mejores prec anillos de promoci Años en el dia, jo garantizadas y sellad K. Industria bolivi "900" Ref. Nico Acosta N° 400 y Ave Arce 2003 Fonos 3363 357015 (3-15/130413)

GRAN NEGOCIO in sionista para finan presentación del fabu conjunto americano PLATTER'S. llamar 12-14 a teléfono 786130 Ayala (3-/130732)

COMPRAMOS JO dentaduras de oro, nedas, objetos de pagamos buenos pre al instante. Loayza primer piso Of. Atendemos de 9 a horas, lo esperamos 4/130436)

COMPRO ORO Y PL en joyas, pedazos nedas, dentaduras retes, cualquier es pago contado. Edif bertad Jenaro San esquina Potosi 3er Of. 304, Teléfono 3 (17-16 octubre/130060

COMPRO ORO Y PL en joyas, cualquier tado, pago contado. Alameda (El Prado 2 B (17-16 tubre/130060)

MONEDAS DE compro monedas plata compro pago teléfono 342989 4/130632).

COMPRO ORO Y PL en joyas, cualquier lado, pago cont Murillo 786 Of. 3 Santa Cruz (17-16 tubre/130060)

COMPRO ORO falonfa joyas con bri tes, diamantes, p netas Potosí 876 E entre Jenaro Sanjine 10/130620).

COMPRO ORO Y PL en joyas, cualquier tado, pago contado cabaya 413, Of. 5 es Potosi (17-16 tubre/130060)

PRESTO DINERO joyas, prendas, Tele 375906 (30-3/130550).

COMPRAMOS JOY dentaduras de oro cualquier estado, lo tenga, pago bu precios. Colon 463 interior izquierda esperamos hasta las todos los dias. 4/130436)

Instrumentos Musicales

PIANO VENDO Kundt 837 Miraflores 5/129440)

SE VENDE UNA CERTINA "LACHINAL" rec cias Avenida Roma (15-25/R)

ACORDEONES 80 bajos "PAOLO PRANI" vendo oca Bueno 154 esquina Z (29-6/130545).

PIANO COMPRO ACORDEON cualq estado teléfono 329562 6/1305).

VENDO Organo Yam Teléfono 371087 15/130619).

VENDO VIOLIN 3/ prendizaje niños Tele 792317 (2-8/130636).

Varios

HORNO ELECTRI semi industrial completamente nue Ref. Almirante Grau Snack lado Juvenca. 4/130639).

ESPUELINES botas de damas Calle Santa Cruz 290 351323 (2-16/130637).

OS -ECONOMICOS -ECONO

Orquestas

ORQUESTA ELECTRONICA "Bicolor", teléfono 352801 (25-15 Oct./130432)

ORQUESTA STEREO, teléfono 356091 - 364581. (24-3/130297)

LOS DANTES grupo orquestal, teléfono 359452 (26-10/130504)

ORQUESTA STAR "5" teléfono 353220. (24-10/130294)

CARLOS ZURITA ORGANISTA Teléfono 310727 (2-5 Nov/130707)

AMPLIFICACION POP Todo acontecimiento Fono 364374 (2-3-Octubre / 129032).

JUVENIL SANTANERA Teléfono 351308 (11-31 Octubre/129459)

ORQUESTA "MACONDO" TELEFONOS 786103 - 373010 (19-20 Oct./130160).

ORQUESTA Fico Mariaca Fono 364041 (16-17-octubre/129987).

AMPLIFICACION "NIGHT DANCING las mejores fiestas teléfonos 365215 y 365482 (1º -6/130634).

"ORQUESTA LOS TROPICALES" Lucho Gallejo TELEFONO 350713 (6— OCT/129820)

CARLOS ROJAS Organista Teléfono 364206 (18-17/Octubre/130079).

ORQUESTA SOL TROPICAL Teléfonos 358195 - 365374 (24-25 Oct./130290)

CANO Y SU COMBO Teléfono 331116 /1-7/130613).

LOS ONIX conjunto electrónico Tel. 371087 - 365996 (1-15/130619).

ORQUESTA JAZZ AZUL Av. Saavedra 1144 Teléfono 326805 (2-6/130646)

Empleados

NECESITO maestros en artefactos eléctricos, domeros y ayudantes. Fono 367382 (3-4/130724)

COMPRO
Todo relacionado con oro, brazaletes, dentaduras en cualquier estado, pago contante y sonante. Colon 462 interior izquierda. 2d° patio atendemos todo el día.

COMPRO
Joyas de oro y plata, aros, matrimoniales, pulseras, aretes, etc., como estén. Pago instantáneo. Socabaya 413 esq. Potosí Of. 5 Horas de Oficina.

COMPRAMOS
Todas las joyas que tenga en el estado que se encuentre en oro y plata pago contado. Edif. Oruro Of. 3 planta baja, calle Oruro, entre Mcal. Sta. Cruz y Murillo. Hrs. de Oficina.

COMPRO JOYAS
en cualquier estado, aretes, brazaletes pulseras, aros, dentaduras, monedas. Pago contado. Edif. Alameda (El Prado) Of. 2B Mezzanine de 9 a 19 Hrs.

JOYAS COMPRO
Como estén en oro y plata, prendas, recojo joyas empeñadas, pago mejores precios y al contado. Visítenos en horas de oficina. Murillo 876 Of. 3 esq. Sta. Cruz)

ESTUDIANTE DE CONSTRUCCIONES por correspondencia desea intercambiar programas, materias especificaciones y experiencia en diseños, cálculos, con estudiantes similares. Escribir a CONSTRUCCIONES Casilla N°. 6799 La Paz (2-3/130704)

NECESITO una señorita para atención de teléfono que viva por la zona Gran Poder. Fono 367382 (3-4/130724)

SE NECESITA JOYERO calador presentarse Nicolás Acosta 400 (3-5/130716)

CON FINES de radicarme en La Paz, ofrezco mis servicios como administrador de Taller de Chaperío, cuidado de anclanos u otro trabajo social Ref. Casilla 4223 Santa Cruz (2-4/129532)

Varios

SE FLETA LINDA CAPA DE REYNA y maxis final Juan de la Riva N° 270 (frente al Mirador) 1º -4/130626).

VENDO A PRECIO de ocasión lote de cocinas ORBIS de lujo mayores informaciones Teléfono 320007 (3-5/130717)

VENDO OCASION una cuna, andador, corralito y coche cuna con capota, Ref. pasaje Pasos Kanki 1637 Cuba y Brasil Fono 352893 (2-3/130638).

TRAMITES MILITARES Libretas, benemeritos, pensión viudas; benemérito Daniel Arduz, Procurador titulado, ex secretario Tribunal Justicia Militar, Sagárnaga 161, casilla 3897. (28-4/130536).

VAJILLA ALQUILO ENTREGA A DOMICILIO teléfono 330948 (26-28 Oct./130507)

OCASION VENDO 3 T.V. de 12 pulgadas color y 5 estereos 3 en 1 Sony nuevos. Ref. Jaen 759 Teléfonos 350070 - 378996 (3-6/130731)

TORTAS NOVIA Ricas económicas, fuente de agua, pilares luminosos, juego de luces, entrega domicilio Teléfonos 355608 - 325077 - 350452 - 325759 - 377401 - 782237 (6-8- Octubre/129263)

Animales

BELLOS PEKINESES talla cero exóticos colores blanco dorados, canela y rojizo, llegaron referencias casa de regalones "CHAMPION" Francisco de Miranda 2266 casi Hospital del Tórax (2-4/130708)

DOBERMAN PINSCHER magníficos cachorritos vende CASA DE MASCOTAS Calle Francisco de Miranda 2266 (2-4/130708)

CACHORROS SALCHICHA DACHSHOUND vende casa "CHAMPION" Francisco de Miranda 2266 Teléfono 3-52751 (2-4/130708)

CASA DE REGALONES "CHAMPION" venta permanente de cachorros, pájaros canlores y de adorno, Francisco de Miranda 2266 (2-4/130708)

Ropas

FORRO para trajes importado en liquidación vendo calle General Gonzáles N° 1334 San Pedro (3-7/130723)

EL CIRCULO DE LA MODA comunica a las distintas promociones femeninas a efectuarse, que ha dispuesto la confección de trajes como conjuntos estilos sastres, vestidos, etc., a precios convenientes. Rapidez, alta costura. Fernando Guachalla Edificio San Antonio Galería 8 Fono 373618 (2-11/130704)

COCHABAMBA

COCHABAMBA EN VENTA un terreno en la Plaza Guzmán Quitón. Esq. Tumusla N°. 4927 Referencias al Teléfono N°. 44284 Cochabamba 794102 La Paz (2-8/130640).

EN COCHABAMBA VENDO lote terreno apto para industria, residencia, quinta, estación de servicio. Avenida Blanco Galindo Km. 11 Ref. Aroma 3785 Teléfono 24761 (3-10/121711)

EN COCHABAMBA VENDO 21.600 mts2 en Quillacollo cerca barrio Manaco Referencias 41441 -24232 (23-70c-t/128042).

EN COCHABAMBA zona Calacala vendo casa, pasaje Irigoyen 1710 esquina América, lado oeste, amplios ambientes, dependencias, jardín, garaje. Ref.: Misma casa, teléfono 44465, casilla 4506. Se aceptan formas de pago (25-4/121701)

EN COCHABAMBA VENDO Ocasión inversionistas o constructores casa antigua 790 M2 esquina Bolivar-Oquendo sobre plaza Busch, cerca Universidad y avenida Heroínas Teléfono 792317 La Paz (30-6/130601).

EN COCHABAMBA VENDO LOTE barrio residencial Muyurina 697 M2. con planos aprobados. Referencias teléfono 40384 COCHABAMBA (2-7/121709)

EN EL HERMOSO Valle de Cochabamba a 5 Kms. Av. Blanco Galindo, zona El Paso Quillacollo, vendo tres has. de terreno. Ref: San Martín 6225. Of. 3 teléfono 29995 Cochabamba. (28-7/121703).

EN COCHABAMBA En venta negocio mixto, vivienda-Snack y estación de servicio Joya, excelente ubicación, buena clientela. Ref: km 2 Carretera Sacaba (10-10/121686)

EN COCHABAMBA hermoso lote en venta zona residencial (Queru-Queru) excelente ubicación 362 mts2 ($b.1.600.- M2 Referencias Cochabamba teléfono 47131 (1º -6/121705).

EN COCHABAMBA VENDO CHALET zona norte Aranjuez completo con dos dormitorios dos cuartos de baño 420 metros terreno 220 de construcción. Referencias teléfonos 42753 y 48038 (1º -5/121702).

EN COCHABAMBA VACACIONES Hostal Inca, cabañas independientes, cancha de tenis, piscina, caballo precios económicos; informes casilla 1514 Cochabamba Tel. 42732 (20-31 de diciembre/130197)

EN COCHABAMBA EN VENTA OFICINAS Y LOCALES comerciales para toda función varias superficies. Edificio moderno, zona Bancaria una cuadra plaza principal Referencias Jordán E-02-4 Casilla 575 teléfono 21163 COCHABAMBA (2-8/121710).

EN COCHABAMBA ZONA RESIDENCIAL San Pedro próxima Avenida Heroínas vendo 400 metros cuadrados terreno plano de edificación aprobados, cimientos terminados. Referencias avenida San Martín 6225 Oficina "3" teléfono 29995 Cochabamba (1º -5/121707).

TARIJA

EN TARIJA Se vende hermosa casa nueva, barrio residencial, a una cuadra colegio Belgrado, grandes facilidades de pago. Ref: Teléfonos Tarija: 2262. Cochabamba 21685 (27-2/121699).

EN VENTA OFRECEMOS HOTEL "LA MAMORA" mitad camino TARIJA BERMEJO inmueble encuestrase equipado para funcionamiento inmediato consta motor de luz y agua potable. Referencias HOTEL FONTERA ó TARIJA teléfono 3601 - 2246 (19-20/Oct./91389).

EN TARIJA vendo terreno 687 metros $b. 650. Ref.: Cochabamba Sr. Lara Wayna Kapac 01019. La Paz: Carlos Murillo teléfono 363405. Santa Cruz: Victor Lara Santa Bárbara 48. Tarija: Teléfono 3009 (26-5/130449)

SANTA CRUZ

PARA SANTA CRUZ necesito cocinera para atención Restaurant Ref. Gran Hotel Walter Evaristo Valle (3-4/130733)

SANTA CRUZ vendo casa tipo colonial 200 M2. construcción sobre terreno de 500 M2. $b. 1.500.000. Llamar al 24813 (3-7/129540)

SANTA CRUZ vendo terreno, 24.000 m2. al lado del Balneario Cataluña, Km. 7 Norte. teléfono 32798 (26-5/129527)

EN SANTA CRUZ DE OCASION VENDO PROPIEDAD GANADERA DE 2.500 hectáreas con pasto natural y artificial con camino y agua. Referencias: COMERCIAL MERCURIO S.R.L. calle 24 de Septiembre N° 571 teléfono 21331 casilla 2112 Santa Cruz (20-6 octubre /130194)

EN SANTA CRUZ VENDO PARCELAS DE TERRENOS DE 10, 20, 50, 100 hectáreas a FACILIDADES DE PAGO suelo de primera calidad (virgen) con carretera asfaltada. Referencias: en LA PAZ teléfonos 320723-325040 casilla 6915 en SANTA CRUZ teléfono 21331 casilla 2112 Santa Cruz (20-4 octubre/130194)

SUCRE

EN SUCRE Vendo departamento nuevo céntrico, precio total 850.000.- bolivianos. ref: La Paz, Pasaje Jacinto Benavente 2294, Sopocachi. (27-2/130510).

ORURO

ORURO CHIJCHI KOLLA el verdadero reconstituyente vitalizador de los Incas eficaz restaurador sexual. Farmacias San Agustín, Nelson (1-20/130614).

EN ORURO PERMUTO o vendo casa amplia zona céntrica , Sucre y Camacho por casita en Cochabamba. Referencias, casilla 1231 teléfono 28067 Cochabamba (1º -7/121706.

ORURO SOCIO Necesito capitalista para buen negocio de radioemisora funcionando. Referencias 52828 de 8 a 10 y 19 a 20 Hrs. (30-2/130602).

Historietas

JUSTO Y FRANCO

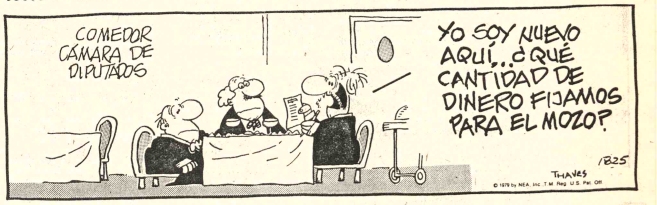

EL DETALLE QUE FALTABA

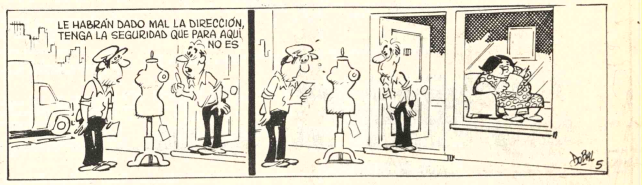

DON FULGENCIO

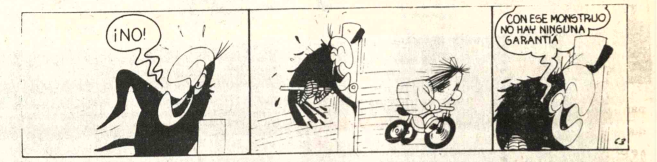

DOÑA RAMONA

Obispo boliviano aboga por una...

(Viene de la página 1)

Los gobiernos han renunciado, así, afirmó el purpurado estadounidense, a ser deber esencial de proteger la vida humana en todas sus fases, con la consecuencia de la destrucción de vidas humanas, por miles cada día y por millones cada año.

Ante esa crisis, añadió el Cardenal Cooke, la Iglesia tiene el deber constante de hablar claramente y actuar a favor del derecho a la vida de todos los seres humanos, antes y después del nacimiento.

Al respecto, el Arzobispo de Nueva York propuso que el Sínodo estudie un amplio programa educativo y pastoral con vistas a la formación de una opinión pública favorable a un sistema jurídico que proteja la vida en todas sus fases.

Sobre el tema de la paternidad responsable, Monseñor Jacques Jullien Obispo de Beauvais (Francia) observó que, si los ritmos naturales de la fecundidad permiten de respetar la estructura profunda del amor humano, sin embargo, dichos sistemas todavía resulta difícil de aplicar para muchos.

Por ello, el Obispo francés dijo que el Sínodo, como ya lo dijo el Papa Paulo VI, debe ayudar a las parejas, a "vivir en la paz y no en la angustia".

Por su parte, Monseñor Hubertus Cornelius Ernst, Obispo de Breda (Países Bajos) dijo que sería deseable que el magisterio eclesiástico vuelva a plantearse el modo de tratar los problemas morales que se refieren al matrimonio y la familia, incluida la regulación de los nacimientos.

Monseñor Victorio Blas Conrero, Arzobispo de Tucumán, (Argentina), se refirió ampliamente a la "crisis de la familia", que definió como una "crisis de crecimiento" y a la deformación del contenido de la Encíclica "Humanae Vitae" por parte de muchos medios de comunicación social.

El Obispo de Saint- Claude (Francia), Monseñor Gilbert, Duchene, planteó el problema pastoral de los bautizados, "no creyentes" que quieren contraer un matrimonio religioso, y sugirió que la cuestión se estudie por una comisión especial de Obispos y Teólogos.

Monseñor Mario Revollo Bravo, Arzobispo de Nueva Pamplona y Presidente de la Conferencia Episcopal de Colombia, trató el mismo tema, al preguntar en que medida un sacramento, cuyos ministros (los esposos), no tienen la fe, puede ser válido.

En otro orden de ideas , el Obispo de San Felipe (Venezuela) Monseñor Tomas Enrique Márquez Gómez, trató de la influencia negativa de los medios de comunicación social sobre la familia.

Ello se debe, añadió el Obispo venezolano, a que, en su mayor parte, las familias de hoy no son capaces de recibir de modo crítico la avalancha de "mensajes" que les proporcionan los medios de comunicación" social cada día.

Por ello pidió una acción para que los programas de los medios de comunicación, social contribuyan positivamente a la difusión de toda la verdad y a la defensa de la dignidad de la persona humana.

Reconocimiento tácito de...

(Viene de la página 3)

de relaciones diplomáticas con un gobierno, no significa juicio acerca de la política interna de ese gobierno".

Efraín Schacht Aristiguieta, eminente jurisconsulto y ex canciller venezolano, coadyuva a esta interpretación cuando dice: "... la Novena Conferencia Internacional Americana se propuso superar el problema del 'reconocimiento' de los gobiernos de facto, mediante la adopción de una política conducente a una especie de reconocimiento tácito y automático".

Finalmente, consideramos que la interpretación de que el mantenimiento de la misión diplomática y su respectivo jefe de misión al sobrevivir un gobierno de facto, se debe entender como un reconocimiento tácito, sustentada lógicamente con la resolución 128, aprobada por la Asamblea General de la OEA en 1973, pues allí se consagra la doctrina colombiana del pluralismo ideológico, cuando se afirma:

"1.- Que conforme a los principios de la Carta de la Organización y en especial los de mutuo respeto a la soberanía, libre determinación de los pueblos e igualdad jurídica de los Estados, todo Estado tiene el derecho de adoptar con plena independencia su régimen de gobierno y su organización económica y social;

"2.- Que la pluralidad de ideologías dentro de la Carta es un presupuesto de la solidaridad regional que se funda en el concepto de la cooperación aceptado libremente por estados soberanos, para alcanzar propósitos comunes de preservación de la paz y de entendimiento entre ellos para su desarrollo intensivo, y dinámico en los campos económico y social y de la educación, la ciencia y la cultura:

"3.- Que la pluralidad de ideologías en las relaciones entre los estados miembros implica el deber de cada estado de respetar los principios de no intervención y libre determinación de los pueblos y el derecho de exigir el cumplimiento de los mismos principios por parte de los demás estados".

Finalmente, aunque consideramos que no existe obligación para un Estado de reconocer el gobierno de facto, no está por demás recordar que el gran jurista argentino Daniel Antokoletz afirmaba que sería un acto de intervención el negarse, sin motivo, a reconocer un gobierno de facto general, de suficiente estabilidad y efectividad; y Podestá Costa considera que "vendría a significar un acto de intervención si aquella negativa importase afectar la estabilidad del gobierno de facto". La cual es totalmente coherente con el aparte segundo de la precitada Resolución XXXV, que dice: "El derecho de manejar, suspender o reanudar relaciones diplomáticas no podrá ejercerse como instrumento para obtener individualmente ventajas injustificadas, conforme al derecho internacional". Y el Comité Jurídico Interamericano, en su enumeración de casos de violaciones al principio de no intervención, considera como uno de ellos "el ejercicio abusivo del reconocimiento de gobierno en contra de las normas establecidas por el derecho internacional o como medio de obtener ventajas injustificadas".

Existen otros hechos de los cuales pueda inferirse el reconocimiento tácito de un gobierno, como sería el caso de la suscripción de un tratado bilateral, a los cuales nos referiremos en otra oportunidad.

El transporte en La Paz...

(Viene de la página 8)

30% lo que se conseguiría aumentando la velocidad de 13.8 Kms./hora actual a 18 kms./hora y determinando paradas cada 300 metros como mínimo, además de ejercitar un responsable y minucioso control.

FUTURO DEL TRANSPORTE PUBLICO

Desde hace mucho tiempo se conoce que el transporte micro no satisface de manera alguna las necesidades y en general la demanda de transporte de la ciudad y ha producido y continúa produciendo graves daños a la economía nacional por su alto costo de operación por pasajero-kilómetro debido a su baja capacidad. El transporte micro se debe utilizar solamente cuando existe baja demanda y por lo tanto baja frecuencia. el caso de La Paz es inverso. Consecuentemente para el futuro inmediato se debe introducir unidades adecuadas a la demanda y al medio, previo estudio pormenorizado, pues cualquier error será nuevamente grave para el país.

Para el futuro a mediano plazo se hace imperativo la introducción de un sistema guiado de transporte para el cual se deben ejecutar estudios comparativos de medios alternos, su relación y combinación con otros".

BM espera subir a 20.000...

(Viene de la página 1)

De Larosiere indicó la misma disposición del FMI a ampliar su cooperación, destacando que en los ocho primeros meses del presente año las contribuciones se habían elevado a los 7.670 millones de dólares, de su nivel de 5.590 millones, que correspondió a todo 1979.

De Larosiere advirtió, empero, que el FMI sólo prestará dineros a los países que presentan vigorosos planes de reajuste estructural; señaló que no tenía sentido volcar grandes sumas de dinero en un país cuando éste abraza una estrategia sabidamente incapaz de superar los problemas de su balanza de pagos.

Ocupación de...

(Viene de la página 3)

la última parada de la gloria que arrima sus armas y apila en altísima columna sus trofeos.

X

¡Ejército de Chile! Salve mil veces y que tu nombre, como la palabra del libertador americano a los que vencieron en Ayacucho, se prolongue, cual la gloria de Chile, "más allá de los siglos".

Benjamín Vicuña Mackenrna Viña del Mar, enero 20 de 1881

Del Archivo Documental y Bibliográfico del Ejército.
Investigación: Graf. R.F.B.

El Papa insta...

(Viene de la página 1)

Dado el variado trasfondo religioso y cultural de sus habitantes, un Líbano unificado podría ser "un ejemplo para la región del Medio Oriente y para el mundo entero" dijo el Papa.

Nueve presidentes...

(Viene de la página 1)

Tales elementos de juicio han sido suministrados aquí a ministros de países integrantes de la Liga Arabe, en el esfuerzo de aproximación que continuaria con visitas de funcionarios del SELA a algunos de esos países.

Las autoridades del SELA consideran que con un superávit de balanza de pagos superior a los cien mil millones de dólares y un ahorro confesado de diversificar sus inversiones, los países árabes, especialmente los productores de petróleo, contituyen un objetivo insoslayable para las naciones latinoamericanas ansiosas de inversiones.

En esa línea se considera que América Latina debería recurrir a los países árabes en busca de inversiones, sin ceder a la tentación de pedir meramente préstamos.

Las autoridades del SELA consideran la posibilidad de promover una reunión de representantes del organismo con delegados de la Liga Arabe en Buenos Aires, para concretar las negociaciones.

Se entiende que la negociación entre bloques tiene posibilidades muy superiores a las tratativas bilaterales entre naciones de uno y otro grupo.

Para que una estrategia así tenga posibilidades de éxito, las autoridades del SELA consideran imprescindible la solidificación del organismo, que podría tener una forma de materialización a través de una conferencia cumbre.

Las fuentes recordaron que la historia no registra ningún antecedente de reunión de Presidentes latinoamericanos exclusivamente y que los Cancilleres de los países latinoamericanos celebraron su última reunión hace más de diez años.

EDIFICIO INDIANA
ASAMBLEA GENERAL

Se cita a los señores copropietarios a la asamblea general el día viernes 3 de octubre del presente a horas 18.00 en el hall del primer piso.

Asunto: cambio de directorio.

Pasada media hora, 18.30, se tomarán determinaciones con el número de asistentes.

EL DIRECTORIO
La Paz, octubre 1 de 1980.

"ICAMETAL"
En solo 15 días le entrega su MICROBUS o Buses Urbanos lista para entrar en Servicio
Camino Oruro Tel. 811212-810108
Alto La Paz

NUESTRO CLIENTE PRECISA PARA INCORPORAR A SU PLANTEL DE EJECUTIVOS EL SIGUIENTE PERSONAL

* INGENIERO TEXTIL, de preferencia con entrenamiento en costos.

* INGENIERO INDUSTRIAL o DE PRODUCCION con experiencia en planificación de producción y supervisión de personal.

* ADMINISTRADOR DE EMPRESAS con interés en el campo de ventas.

* ECONOMISTA entrenado en el área de costos y presupuestos.

* Profesionales en Ciencias Sociales con experiencia en Relaciones Industriales.

Se agradecerá enviar solicitudes indicando pretensiones de sueldo, curriculum vitae y fotografía reciente.

MERCEDES BENZ 300 D
Modelo 1979
Vende diplomático
Llamar al teléfono 42674
Cochabamba

EMPRESA DESCENTRALIZADA REQUIERE

Los servicios de un profesional con título en provisión nacional en Auditoría o Administración de Empresas para ocupar el cargo de Administrador en campamento minero, preferentemente se aceptará profesionales con especialización en el manejo de presupuestos, costos y contabilidad fiscal.

Se requiere, una experiencia de trabajo de 3 años como mínimo y entre 30 y 45 años de edad. Las solicitudes y curriculum vitae actualizado deberán presentarse en sobre cerrado a Casilla 7082 La Paz-Bolivia hasta el día martes 7 de octubre de 1980
La Paz, octubre de 1980

Singular medio de reclamo por los desaparecidos argentinos

PARIS, 2 (AP).- Un centenar de pequeños globos rojos, de los que pendían tarjetas en las que se piden información sobre el paradero de "desaparecidos" en Argentina, fueron lanzados el mediodía de hoy cerca de la embajada de ese país en esta capital.

La manifestación silenciosa es la segunda anual que llevan a cabo diversas organizaciones políticas francesas.

La manifestación, en la que intervinieron alrededor de 100 personas, fue organizada por el Club de Defensa de los Derechos Socialistas del Hombre (ACAT), por la organización contra la tortura, la asociación por la defensa de los detenidos en Argentina y Uruguay, el Partido Socialista Francés -varios de los participantes sostenían un cartel que decía "Argentina con los desaparecidos y torturados toda semana desde octubre de 1976" y mostraban retratos de ciudadanos franceses desaparecidos en ese país.

Entre los integrantes de la manifestación figuraban parlamentarios y dirigentes principalmente socialistas, como Jean Pierre Chevenement, Jean Pierre Cot, Lionel Jospin, y otros.

El dirigente socialista Chevenement declaró que era necesario realizar esa clase de manifestaciones para combatir las dictaduras de América Latina, y en este caso, "la del general Videla, apoyada por las grandes potencias como Estados Unidos, la Unión Soviética y China".

Un portavoz de los organizadores recordó la solidaridad de estas manifestaciones con las llamadas "locas de la Plaza de Mayo", familiares de los desaparecidos y anunció la función de gala que tendrá lugar en el palacio de los congresos aquí el 10 de octubre, con intervención de numerosos artistas, y con el mismo objeto de insistir en que se averigüe el paradero de los "desaparecidos" en Argentina, de nacionalidad francesa así como de otros países.

Posteriormente, una comisión entregó una carta de protesta a la embajada argentina en esta capital.

Música Culta en CRISTAL

Hs. 22.00.- F.M.

— Los Pájaros
Diepenbrock
— Concierto para violín y Orq. K. 219
Mozart
— Sinfonía N° 2 Piccola

Lufthansa
Líneas Aéreas Alemanas

Amalia de Gallardo

Cine Guía

PARA CONFECCIONAR TRAJE
SASTRERIA VICTORY

LOAYZA N°. 149
ntre Camacho y
ariscal Santa Cruz,
ire letrero luminoso.

MONJE CAMPERO Tel. 323333

Matinée Hs. 3,30 Vermouth Hs. 6,15 y Tanda Hs. 8,20 PIRAÑA y Espejo de Alemania Vermouth y Tanda prohibido el ingreso de menores de 8 años.

16 DE JULIO

Mtinée Hs. 15,30 y Tanda Hs. 19.00 EL PRISIONERO DE ZENDA (todo público) Noche función suspendida.

6 DE AGOSTO Tel. 323829

Matinée Hs. 15,30 Tanda Hs. 18.45 LO BUENO LO MALO Y LO FEO (mayores de 14 años) Actualidades Mundiales Noche suspendida.

UNIVERSO Tel. 342660

Matinée Hs. 15,30 Tanda Hs. 19.00 AL FILO DEL TIEMPO y El Mundo al Instante.

TESLA Tel. 353803

Matinée, Tanda y Noche AGENCIA DE LA MUERTE (mayores 14 años) y El Espejo de Alemania.

SCALA Tel. 323535

Matinée Hs. 15 y 30 Tanda Hs. 18 y 20 y Noche Hs. 20 y 30 EL DESASTRE DEL VUELO 401 y El Espejo de Alemania.

BOLIVAR Tel. 325051

Matinée, Tanda y Noche AMOR SIN SALIDA (mayores 21 años)

CINEMATECA BOLIVIANA Tel. 325346

Matinée Hs. 15,30 y Tanda Hs. 19 UNA NOCHE EN LA OPERA.

MONUMENTAL ROBY Tel. 362135

Matinée Hs. 15,30 Tanda Hs. 18,30 y Noche Hs. 20,30 ENTRENADOS PARA MATAR (todo público) y El Mundo al Instante

PARIS Tel. 29701

Matinée Hs. 15,30 Tanda Hs. 18,30 y Noche Hs. 20,30 ALAS DE NOCHE (todo público) y El Mundo al Instante

MEXICO Tel. 351205

Matinée y Tanda LO LLAMABAN EL DEMOLEDOR y JUEGO SUCIO

ESMERALDA Tel. 352454

Matinée y Tanda LOS MOSQUETEROS DEL DIABLO y LA PATADA MORTAL

ROXY

Matinée SI YO FUERA DIPUTADO y UN AVENTURERO EN HAWAI Tanda SI YO FUERA DIPUTADO y TENTACION PROHIBIDA (mayores 21 años)

PRINCESA Tel. 353925

Matinée Hs. 15 y 30 Tanda Hs. 18 y 30 y Noche Hs. 20 y 30 DISCOTECA CLUB PRIVADO (solo para mayores de 21 años) Ingreso con C.I. y Espejo de Alemania

MURILLO Tel. 352647

Matinée PODER MALEFICO y LOS SIETE AUDACES Tanda (mayores 21 años) LA MUCHACHA DE LA CAMA REDONDA y PODER MALEFICO (mayores 21 años)

FANOLA Tel. 351821
El Alto **Ciudad Satélite**

Matinée y Tanda SI YO FUERA DIPUTADO y FIEBRE DEL DISCO

CENTER Tel. 322026

Matinée Hs. 14 y 45 PUÑOS ASESINOS y LOS MOSQUETEROS ALEGRES (todo público) Tanda Hs. 18 y 30 PUÑOS ASESINOS y CAMA CON MUSICA (mayores 21 años)

IMPERIO Tel. 340451

Matinée y Tanda AL INFIERNO GRINGO y LOQUITOS EROTICOS

BUSCH

Matinée y Tanda LA GUERRA DE LAS GARGANTUAS y UN VIAJE DE LOCOS Noche Espejo de Alemania y SOCORRO ME PERSIGUE UNA VIRGEN

VARIEDADES Tel. 324071

Matinée WOODSTOCK y QUE PAR DE SINVERGUENZAS Tanda TRAVESURAS FAMILIARES y MELODIA DE AMOR (mayores 21 años)

AVENIDA Tel. 325409

Matinée Hs. 3,30 Tanda Hs. 6,30 y Noche Hs. 8.30 FRENESI MUSICAL (todo público)

LUX

Matinée y Tanda CIUDAD VIOLENTA y ABRAZAME FUERTE PAPA

MADRID Tel. 357174

Matinée y Tanda LAS DOS HUERFANITAS y TRAFICANTES DEL PANICO

PACAJES Tel. 810499

Tanda JUEGO DE AZAR y DJANGO

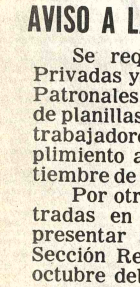

"AGENCIA DE LA MUERTE"

Int. R. Mitchum, L. Majors.
Dir. George Kaczender
Tesla - 14 años

Alerta contra el uso de la publicidad y el cine para acondicionar la libertad.

Muy floja

"DESASTRE DEL VUELO 401"

Int. W. Shatner, L. Gary.
Dir.- Barry Shear
Scala - 14 años

Pánico y angustia en el rescate de las víctimas del desastre sobre Miami.

Se deja ver

"EL PRISIONERO DE ZENDA"

Int.- Peter Sellers, L. Frederick
Dir.- Richard Quine
16 de Julio - Todo Público

Parodia de humor, trucaje e ingenio al servicio de un gran comediante.

Se deja ver

"LO BUENO, LO MALO Y LO FEO"

Int.- C. Eastwood, E. Wallace, L.V.Cleef.
Dir.- Sergio Leone
6 de Agosto - 14 años

Ejemplar obra de artesanía y riquísima pintura de personajes y ambientes de un determinado momento histórico. Iniciadora del "western italiano".

No se la pierda

"AL FILO DEL TIEMPO"

Int.- P. Newman, J. Bisset.
Dir.- James Goldstone
Universo - 14 años

En la generalizada corriente de los desastres un film con importante elenco y muy buenos paisajes.

Muy floja

"UNA NOCHE EN LA OPERA"

Int.- Los Hermanos Marx
Dir.- Sam Wood
CINEMATECA - Todo Público

Muestra antológica del género cómico, siempre recibida con entusiasmo y siempre actual por los valores de arte.

No se la pierda

"FRENESI MUSICAL"

Int.- Monty Ray Garrison
Dir.- Michele M. Tarantini
Avenida - Todo Público

Musical de poco gusto y pésima interpretación con un guión cursi y relamido.

¡No por favor!

"ALAS DE LA NOCHE"

Int. N. Mancuso, D. Warner.
Dir.- Arthur Hiller
París - 14 años

Film de terror y suspenso que no llega a convencer, aunque formalmente está bien presentada.

Muy floja

Por viaje vendo enseres de casa, ropa, juguetes, artículos eléctricos, alfombras, etc.
Ref. Urbanización La Colina N°. 6 - Calle 25 Calacoto de 10 a.m. a 5 p.m. Ref. 79-4600.

AVISO A LAS EMPRESAS APORTANTES A "FOMO"

Se requiere a todas las Empresas Estatales, Privadas y Mixtas poner al día el pago de los Aportes Patronales del 1% en favor de "FOMO", sobre el total de planillas de sueldos, salarios y jornales de todos sus trabajadores permanentes y/o eventuales en cumplimiento a lo dispuesto por D.L. 14914 de 13 de septiembre de 1977.

Por otra parte, las empresas y personas no registradas en "FOMO" como contribuyentes deberán presentar su documentación correspondiente en la Sección Recaudación y Fiscalización hasta el 15 de octubre del presente año como último plazo. Pasada esta fecha, FOMO actuará en forma conjunta con la Contraloría Genèral de la Nación, iniciando las acciones coactivas correspondientes.

DIRECCION:

Avenida Arce	Tel. 22992	Potosí	Tel. 6198
Santa Cruz	Tel. 28150	Sucre	Tel. 1958
Cochabamba	Tel. 374466	Oruro	Tel. 51635
Tarija	Tel. 2187 - 2933	Pando	Tel. 2034
Beni	Tel. 267		

SECC. RECAUDACION Y FISCALIZACION

ahora otra gran película de América Films producida por
DINO DE LAURENTIIS
Basada en la aclamada novela de amor y coraje en un mundo amenazado por la destrucción...
JASON ROBARDS • MIA FARROW • MAX VON SYDOW
HURACAN

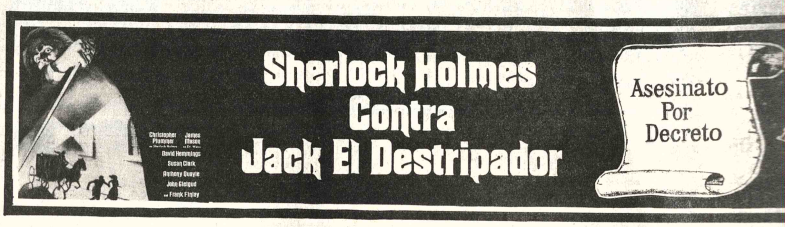

CAMPEON NACIONAL DE PESAS.- Representación de Santa Cruz, que se clasificó campeón del certamen nacional de levantamiento de pesas, realizado recientemente en la ciudad oriental.

DEPORTE EN LAS LIGAS ZONALES

La Liga Deportiva Obrera preparado el rol de encuentros que se jugarán este fin semana en sus campos portivos del Parque San elín, de acuerdo al siguiente ule:

SABADO 4, OCTUBRE.- os. 13.45 Div. Serie 2da "B" Club Bello Horizonte - River e Arbitro, M. Guzmán, J. as. F. Cadena, A. Canaviri; 2da. "A"S/F Atl. Rivas - je Terrazas, - F. Cadena , Guzmán, A. Canaviri; 16.45 Asc. Fabrimil.- Dep. Naval Guzmán; F. Cadena, A. aviri; Delegado de mesa de control club Atl. Mocomoco, fiscal de turno señor Huracán Tupiza, DOMINGO 5 OCTUBRE.- 8.30 2da. "A"S/F Universo Combogel - Atl. Atlas, F. Murillo, J. Vargas, W. Loayza; 10.00 2da "B" S/F Btta. Saavedra - Estrella Roja - J. Vargas, F. Murillo, W. Loayza, 11.25 Ira. Asc. Nal. Miraflores - Seb. Pagador - F. Murillo W. Loayza, J. Vargas. 12.50 3ra. Final Dep. Virreyra - Libertadores W. Loayza, F. Murillo J. Vargas; 13.55 2da "A" S/F Atl. Mocomoco - Dep. Vasco, F. Cadena M. Guzmán, J. Guzmán; 15.20 2da. "A" S/F Central Collana - Superland - M. Guzmán F. Cadena, J. Guzmán 16.45 1ra. Honor Careaga Lanza - Mtrza. Municipal, F. Cadena, M. Guzmán, J. Guzmán. Delegado de mesa de control por la mañana club Bello Horizonte, Fiscal de turno por la mañana señor Manuel Aguilar, Delegado de mesa de control por la tarde club Atl. Rivas, Fiscal de turno por la tarde señor Dep. Alquileres.

BASQUET
ROL DE PARTIDOS

VIERNES 3 DE OCTUBRE DE 1980.- 19.00 Segunda Asc. Florida - Los de Siempre, 20.00 Primera . Asc. Dukla - Bamin; 21.00 Primera Asc. Pullm. - Bolivia Frat. Diablada de Oruro. Delegado de mesa de control Sr. Chinos, Fiscal de turno Sr. Unión América. DOMINGO 5 MES DE OCTUBRE DE 1980. 8.15 Primera honor Thunupa- Chinos, 9.15 Primera Honor Los Aguilas - Unión América, 10.15 Primera Asc. Los Pumas- Bamin; 11.15 Damas, Comi. Vol. - La Cascada. 12.15 Damas, Huracán Tupiza, Cariocas Catastro. Delegado de mesa de control Sr. Nica, Fiscal de turno Sr. CED. 13.30 Infantil , Finales, La Cascada- Dep. San José; 14.40 Infantil , Finales, Frat. Cariocas, Orientales; 15.35 Damas, Emipa - Atl. Juniors, 16.30 Segundas finales, Caja Petrolera- Atl. Florida, 17.25 Segundas finales, Frat. Cariocas, - Club Azul. Delegado de mesa de control Club Jemio (Infantil) Fiscal de turno Sr. Iethus Tarija. DIA SABADO 4 DE OCTUBRE DE 1980. 18.20 Primera, Asc. Dukes, - Thunupa, 19.15 Primera, Asc. Cave, - Asce. Ulloma, 20.10 Primera Asc. Atl. Rivas, R. Villalobos; 21.00 Primera Asc. Dep. Buhos, San Luis de Gonzaga. Delegado de mesa de control club Caja Petrolera, Fiscal de turno Sr. Club Dukla.

Durán y Leonard pelearán próximo nes de Diciembre

AS VEGAS, ESTADOS UNI- 2 (LATIN-REUTER) - El peón welter Roberto Durán, anamá, y su retador Sugar Leonard, de los Estados os, se enfrentarán en un ate desquite por el título a cipios de diciembre en el dio Superdome de Nueva ans, dijo hoy aquí una e boxística bien informada.

Box:

Para mañana se programa un festival

Mañana se realizará un festival internacional de boxeo en el Coliseo Cerrado de la Calle México, desde las siete de la noche con los auspicios del club Copacabana y la fiscalización de la Asociación paceña de este deporte.

Participarán en el certámen los más destacados pugilistas que actuaron en el torneo regional de boxeo peruano, realizado recientemente en la vecina república.

PELEAS

Este el programa de combates que se desarrollará este sábado en el Coliseo Cerrado: En peso Mosca: René Centellas (Bolivia), Rodolfo Curasi (Perú).

Peso Gallo: Victor Quino (Bolivia)- Genaro Iberos (Perú). Peso Pluma: Fernando Fuentes (Bolivia)- René Iberos (Perú). Peso Welter Ligero: Gonzalo Gandarillas (Bolivia)- Moisés Tito Laríco (Perú). Peso Mini Mosca: Juan Callisaya (Bolivia)- César Huaracha (Perú). Welter ligero: Alfredo Rodriguez (Bolivia)- Dionisio Alencastre (Perú).

Circuito paceño de tenis

Este fin de semana continuará el torneo de tenis del Tercer Circuito paceño, en las canchas del Club Tenis La Paz y Sucre, con el siguiente rol de encuentros:

SABADO 4 DE OCTUBRE

SUCRE TENNIS CLUB

Delegados Gerardo Valdivia y Mario Sandoval

CANCHA OFICIAL Hs. 9.00 Javier Valle Vs. Pabel Mareño Arbitro César Villegas; Hs. 10.00 Eduardo Zbinden Vs. César Villegas; Hs.11.°° Juan Azui Vs. Carlos Valencia; Hs. 12.°° Ronald Murillo Vs. Freddy Fuentes; Hs. 14.00 a partir de esta hora partidos entre ganadores de la primera ronda

CANCHA N° 9 Hs. 9.00 Alvaro Garrón Vs. Johny Fuentes Arbitro Eduardo Muñoz; Hs. 10. Mauricio Arce Vs. Eduardo Muñoz; Hs. 11 Jimmy Banzer Vs. Hugo Guerra; Hs. 12.00 Guillermo Fuentes Vs. Javier Mendoza; Hs. 14.00 Partidos entre ganadores de la primera ronda.

CLUB DE TENIS LA PAZ

Delegado Ing. Roberto Ampuero

CANCHA OFICIAL.-Hs. 9.00 Marcelo Valenzuela Vs. Mauricio Miranda Arbitro Raúl Boada; Hs. 10. Ramiro Azcui Vs. Raúl Boada; Hs. 11.00 Roberto Azcui Vs. Raúl Gorostiaga; Hs. 12.00 Jorge Céspedes Vs. Hernán Zeballos; Hs. 14.00 Partidos entre ganadores.

CANCHA 17 Hs. 9.00 Mario Oporto Vs. Eddy Valenzuela Arbitro Gerardo Sarmiento; Hs. 10.00 Edgar Mendoza Vs. Gerardo Sarmiento;Hs. 11.00 Bjrn Cronwall Vs. Mario Lafuente; Hs. 12.00 Roberto Ampuero Vs. Freddy Oporto; Hs. 14.00 Partidos entre ganadores.

Notas: 1.- Los perdedores tienen la obligación de arbitrar los siguientes partidos.

2.- El día domingo se jugarán los partidos de cuartos de final semifinales en las canchas asignadas en el Cuadro de Avance y el partido final en la Cancha Oficial del Sucre Tennis Club a horas 15.30.

Chile venció a Platense 2 a 1

SANTIAGO, CHILE, OCT. 2 (LATIN).- La selección chilena de fútbol superó 2-1 a Platense de Argentina en un encuentro amistoso disputado anoche aquí.

Los goles fueron anotados a los 18 minutos por Castec para Chile, Grimoldi a los 47 para Platense y Neira a los 89 minutos para el local.

El equipo visitante logró imponer un buen fútbol durante los 90 minutos de juego pero sin exigir a fondo a la selección.

Seminario de Tenis

Los dirigentes de la Federación Boliviana de Tenis y la Asociación de Profesores y Entrenadores, anunciaron que se realizará un seminario de tenis para profesores, en la que participarán también jugadores infantiles y juveniles.

Este seminario que estará a cargo del profesor Doug Mackurdy, de la Federación Internacional de Tenis, se efectuará del 8 al 14 de noviembre.

Las inscripciones para este seminario estarán abiertos hasta el 6 de noviembre, debiendo los interesados dirigirse a la Federación Boliviana de Tenis ubicada en la calle México 1638 o al teléfono 378769, en La Paz.

Certamen de fulbito en "Plancoord"

En el campo deportivo del Ministerio de Planeamiento y Coordinación, se disputará el sábado 24 la inauguración del torneo Integrado de Fulbito.

Con tal motivo los organizadores de este certamen han preparado el siguiente programa:

Hrs. 9.30. 1. Concentración general y desfile de los equipos participantes. 2.- Himno Nacinal. 3.- Palabras de Inauguración a cargo del señor Angel Nieva, Presidente del Club Deportivo y Cultural PLANCOORD.4.- Palabras del Gral. Oscar Larraín, Ministro de Planeamiento y Coordinación.5.- Promesa Deportiva a cargo del señor Hernán Aguilera. 6.- Desconcentración de equipos y marcha final. 7.- Iniciación del Segundo Campeonato Integrado de Fulbito.

Récord de inscritos en competencia de motos

Récord absoluto de participantes registra hasta el momento el torneo nacional de motociclismo que se cumplirá este fin de semana en el Circuito de Mallasa.

Hasta las 18:00 horas de ayer se habian inscrito un total de 60 competidores.

respecto a la delegación del Valle, se dijo que vienen más de 20 pilotos y que gracias al apoyo del Capitán, José Antonio Gil, se consiguió alojamiento en el estadio Olimpico La Paz.

Se aguarda, dijeron los dirigentes de La Paz, que la Secretaria General de Deportes haga lo propio con las demás entidades.

Ultimamente Cochabamba recibió de la Secretaría 45 mil pesos bolivianos para la organización del torneo del Valle.

Al respecto, ayer la Asociación de La Paz entregó a la prensa el siguiente comunicado:.

La Asociación de motociclismo comunica que están muy adelantados los preparativos, para la segunda prueba que con carácter nacional se efectuará el dia domingo 5 de octubre.

Al mismo tiempo hacemos saber que los corredores de Cochabamba, se alojarán en las instalaciones dependientes del IDD de La Paz gracias a las gestiones de la secretaria de deportes.

La Secretaria de Deportes está colaborando ampliamente al motociclismo cochabambino, esperamos lo propio tanto para nuestro departamento, como para las otras asociaciones y en especial con la delegación boliviana que concurrirá al segundo torneo Latinoamericano a efectuarse en Venezuela, lo propio con el Latinoamericano que se realizará en La Paz - Bolivia.

La próxima competencia a efectuarse en nuestra ciudad, será la vuelta a La Paz de la que informaremos en nuestro próximo boletin.

Fue postergada la competencia de automovilismo en ciudad de Cobija

Hasta el sábado 11 de octubre ha sido postergada la competencia automovilística "Integración" de la ciudad de Cobija.

El Ing. Eduardo Galvez, Director del Servicio Distrital de Caminos y Presidente de la filial del ACB, confirmó ayer a PRESENCIA que la prueba inicialmente fijada para fines de septiembre , fue trasladada al 11 de octubre con el exclusivo motivo de lograr la presencia de varios pilotos del interior del pais.

En este sentido los dirigentes del ACB en Cobija han dirigido una nota oficial a la presidencia de la Comisión Deportiva Nacional para que tome nota sobre el particular.

Se han reiterado gestiones ante el Comando del TAM, para conseguir el apoyo en el traslado de las máquinas de Cochabamba , La Paz, hasta Cobija.

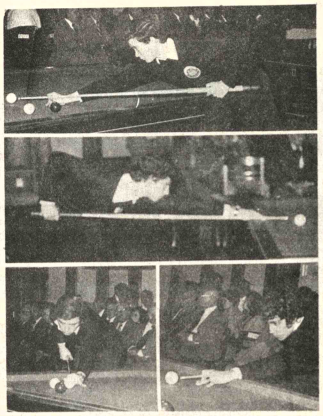

BILLAR.- J. Frank de Bolivia, A. Gintile de Venezuela, C. Ruiz de Costa Rica y J. Paniagua de México, juveniles billaristas que participan en el Panamericano.

Torneos deportivos en la "Ciudad Satelite"

Programa de encuentros para el sábado 4 y domingo 5, por el torneo Relámpago organizado por la Asociación de Ciudad Satélite.

SABADO 4 DE OCTUBRE DE 1980.- CANCHA "A".- Hrs. 13.50 Mayores Stars, vs. OVNI, Hrs. 15.00 Mayores, The Rockets vs. Pioner 1; Hrs. 16.00 Mayores, Venus vs. Tauro. CANCHA "B".- Hrs. 13.50 Mayores Formax vs. Vulcano. Hrs. 15.00 Mayores Ganimedes vs. Skylab. Hrs. 16.00 Mayores Soyuz 19 vs. Star Limx. CANCHA "C" Hrs. 13.50 Infantil Skylab vs. The Rockets; Hrs. 15.00 Infantil Vulcanos vs. Aerolitos. Hrs. 16.00 Infantil Saturno vs. Venus, Hrs. 17.00 Infantil Tauro vs. OVNI.

DOMINGO 5 DE OCTUBRE DE 1980 - CANCHA "A" MAYORES.- Hrs. 8.50 Ganador 1er. partidos "A" vs. Ganador 1er. Partido "B". Hrs. 10.00 Ganador 2do. Partido "A" vs. Ganador 2do. Partido "B". Hrs. 11.00 Ganador 3er. Partido "A" vs. Ganador 3er. Partido "B" Hrs. 12.00 Ganador 1er. Partido vs. Ganador 2do. Partido. Hrs. 13.00 Ganador 3er. Partido vs. Ganador 1er. y 2do. Partido. FINAL. CANCHA "B" INFANTIL.- Hrs. 9.50 Ganador 1er. Partido vs. Ganador 2do Partido. Hrs. 11.00 Ganador 3er. Partido vs. Ganador 4to. Partido. Hrs. 12.00 Ganador 1er. y 2do. vs. Ganador 3er. y 4to. FINAL NOTA.- Todos los partidos se jugarán 30 minutos por lado. En caso de empate se procederá al lanzamiento de 5 tiros penales. en la categoria infantil podrán actuar los jugadores solamente hasta los 13 años cumplidos.

ASOCIACION DE BASQUET BALL (CIUDAD SATELITE).- ROL DE PARTIDOS - SABADO 4 DE OCTUBRE /80 Hrs. 14. P.M. Olimpia vs. Grupo 500 (Juvenil); Hrs. 15. P.M. Rockets vs. Inca (Damas); Hrs. 16. P.M. Capriles vs. Conquistadores (Mayores). DOMINGO 5 DE OCTUBRE /80. Hrs. 9 A.M. Venus "A". Singapur (Mayores); Hrs. 10. A.M. Chic vs. Zabayacks, (Mayores); Horas 11 A.M. Rockets vs. Caprlles (Damas). Hrs. 12. A.M. Boqueron vs. Medellin (Mayores). TARDE.- Hrs. 14 P.M. Venus "B" vs. Rockets (Mayores); Hrs. 15 P.M. Venus vs. Bustillos (Damas.; Hrs. 16 P.M. Brothers vs. Boqueron (Juveniles).

LINEA AEREA IMPERIAL AL CUMPLIR SU PRIMER AÑO AL SERVICIO DE LA INTEGRACION NACIONAL Y DEL DESARROLLO ECONOMICO DE POTOSI, SALUDA A SUS DISTINGUIDOS USUARIOS, ANUNCIANDO LA INCORPORACION DE SU SEGUNDA AERONAVE EN ESTE SU MES ANIVERSARIO.

Octubre, 3 de 1980

LAI

PRESENCIA Deportes

La Paz, Bolivia, viernes 3 de octubre de 1980

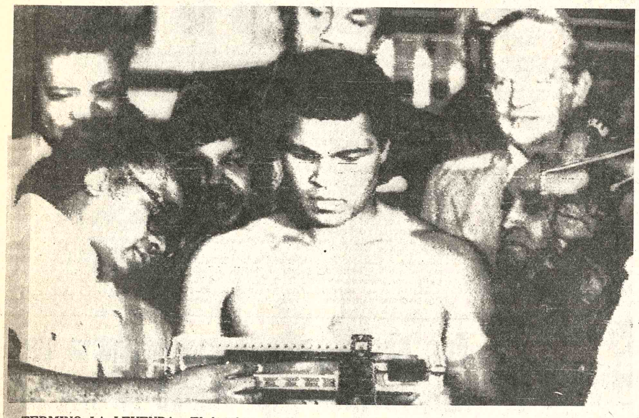

TERMINO LA LEYENDA.- El hombre que por cuarta vez quizo conseguir el título máximo de los pesos pesados, perdió anoche por "nocaut técnico" (KOT) ante Larry Holmes, en el décimo asalto. Alí, que durante dos décadas, paseó su capacidad como el más grande boxeador de todos los tiempos, no pudo ante el ímpetu y la juventud de un hombre capaz, en la plenitud de sus recursos físicos y técnicos.

Perdió Muhammad A[...]

La pelea se definió en el décimo asalto en favor de Holmes

LAS VEGAS, NEVADA, 3 (AP).- Larry Holmes hizo fracasar el intento de Muhammad Alí de ganar por cuarta vez el campeonato mundial de todos los pesos, al imponérsele por nocaut técnico en 10 asaltos.

El fin llegó cuando Alí permaneció sentado en su banquillo entre los rounds décimo y undécimo de la pelea, en la que recibió fuerte castigo de Holmes y estaba ya sin defensas.

Angelo Dundee, desde la esquina de Alí, le hizo señas al árbitro que Alí no saldría. Otros segundos de la misma esquina parecieron disconformes con su decisión. Le dijo al árbitro: "Se terminó el partido. Soy el segundo principal y estoy deteniendo la pelea".

La victoria significa para Holmes su octavo triunfo consecutivo por nocaut en defensa de su título mundial, versión del Consejo Mundial de Boxeo.

Alí, en los días previos a la pelea, había asegurado que obraría el milagro de ganar la corona cuatro veces. Pero, anoche, reveló ser apenas un hombre de 38 años de edad, cuyas habilidades pugilísticas eran solamente recuerdos de otros tiempos.

Alí, quien se había retirado en junio de 1979, sí realizó el milagro de perder gran cantidad de peso para esta pelea, pero no pudo poner en juego su recordada velocidad y la habilidad que hizo de él uno de los púgiles más memorables del deporte mundial.

En la novena vuelta, Holmes, quien sigue invicto en 36 combates, tuvo a Alí sobre las sogas, tambaleando tras recibir siete directos a la cabeza. Pareció que estaba por caer, pero se mantuvo en pie a fuerza de coraje solamente.

Recibió otros tres golpes y la cabeza y luego otros cinco al cuerpo en una esquina neutral y luego en la propia esquina del ex-monarca.

Alí no pudo colocar un solo golpe en la novena vuelta, y tampoco en la décima, en la que Holmes le sacudió con un golpe cruzado de derecha y un uppercut. Antes de terminar el round tenía a Alí prisionero en su propia esquina, donde colocó cinco jabs, luego otros siete, y una combinación de ambas manos a la cabeza.

Fue triste presenciar el fin de lo que fue una carrera pugilística legendaria. Alí percibió una bolsa de 8.9 millones de dólares más un porcentaje de los derechos secundarios. Holmes, ganó una de las peleas más fáciles de su carrera.

Holmes, quien había ayudado a Alí a prepararse para muchas de sus peleas de la década pasada, ha vivido a la sombra del ex-campeón hace varios años. Se había llegado a decir que no merecía ser campeón mundial de todos los pesos por no haber ganado a su ex-maestro.

Alí mismo había dicho que en el gimnasio Holmes le había ganado varias veces, pero que sería harina de otro costal cuando estuvieran de por medio dinero y gloria deportiva. Pero no fue así. La realidad fue patéticamente otra.

Tras el fin de las acciones Alí quedo varios minutos sentado en su banquillo, con la cara amoratada bajo los ojos vidriosos, como si estuviera soñando una pesadilla.

Pudo retirarse del cuadrilatero por si solo. Antes que lo hiciera, Holmes se le acercó para decirle: "Fuiste un gran campeón".

Definitivamente, es Holmes quien está en el ápice de la pirámide pugilística actual. Su probable primer adversario será Leon Spinks, quien arrebatara el título a Alí el 15 de febrero de 1978 y perdió ante él su porción de la Asociación Mundial de Boxeo, AMB, el 15 de septiembre de ese mismo año, desde entonces hasta anoche, Alí no había peleado.

Pese a todos sus esfuerzos, Alí no pudo eludir el constante asedio de Holmes. Bailoteó e hizo fintas, trató de hacer juego de cuerpo sobre las cuerdas, pero todo ello fue nada más que un espectro de otros tiempos más jóvenes y desembocó en la que seguramente habrá de ser su final y triste derrota.

Jose Sulaiman, presidente del Consejo Mundial de Boxeo, dijo que en los libros la pelea de esta noche figurará como una victoria por nocaut en el úndecimo asalto, para Holmes.

Presidente felicita a Martínez

El Presidente d[...] República General [...] García Meza, envió un[...] de felicitación a Mario[...] tínez por los éxitos obt[...] en su campaña en Europ[...] aquí el texto del cable:

"URGENTE" De[...] tario MARIO MART[...] Domicilio HOTEL PI[...] Telf. 2478000 Destino[...] DRID. Felicito al [...] compatriota por brillant[...] tos deportivos que hacen[...] al país, Stop. Le deseo v[...] final que engalanará la [...] Afectuosamente.

Luis García Meza T[...] Presidente de la Rep[...]

(Sello) Presidencia [...] República La Paz- Boli[...]

Congreso de Básquet en Huanuni

El III Congreso Nacional Ordinario de la Federación Boliviana de Básquetbol se efectuará en Huanuni del 18 al 20 de este mes, en forma paralela al Campeonato Nacional de Damas Mayores, donde se elegirá al nuevo titular de la F.B.B.

Según la convocatoria asistirán al Congreso Nacional los presidentes o delegados de las 19 asociaciones afiliadas a la entidad matriz de este deporte.

Otro de los puntos de la convocatoria señala que la Asociación de Huanuni, sede del Congreso, reconocerá solamente los gastos que demanden la presencia de un solo delegado por cada asociación.

TEMARIO

Las deliberaciones de dicho Congreso estarán sujetas al Reglamento de debates serán motivo de tratamiento los siguientes

Las deliberaciones de dicho Congreso estarán sujetas al Reglamento de debates y serán motivo de tratamiento los siguientes temas:

Informe de labores del Presidente de la Federación Boliviana de Básquetbol, Antonio Landaeta. Informe de Secretario de Hacienda. Informe del Presidente del Comité Técnico de la FBB, Julio López Vargas. Posteriormente se organizarán varias comisiones. Conclusión y resoluciones del Congreso. Elección del Presidente de la Federación y posesión del titular elegido.

Karpov venció en torneo de Ajedrez

TILBURG, HOLANDA, OCT. 2. (LATIN-REUTER).- El campeón mundial Anatoly Karpov, de la Unión Soviética, ganó hoy el torneo internacional de grandes maestros de ajedrez tras hacer tablas con su compatriota Michael Tal en la undécima y última ronda de esa competición.

Karpov, con un total de 7,5 puntos, finalizó con medio punto de ventaja sobre el húngaro Lajos Portisch, quién entabló en su última partida con Rober Huebner, de Alemania Federal.

Torneo Gran Prix en Madrid

Martínez pasó a cuartos de final, tras ganar ayer

MADRID, 2 (EFE) - Con una importante victoria frente al español Angel Giménez, el tenista boliviano Mario Martínez se aseguró hoy su pase a los cuartos de finales del torneo de tenis "Gran Prix" de Madrid.

GUILLERMO VILAS.- El destacado tenista argentino, será rival de Martinez hoy en Madrid.

Martínez, de 19 años, en uno de sus mejores partidos que ha disputado hasta ahora en las pistas del madrileño Club de Campo, derrotó a su rival español, en dos sets, por 6-3 y 7-5.

Con esta victoria, el tenista sudamericano, reciente ganador del torneo francés de Burdeos, se perfila como otra de las grandes figuras juveniles del tenis internacional, y uno de los favoritos para estar en la final del "Gran Prix" madrileño.

Realmente, el match de hoy, tras un primer set sin problemas para el boliviano, que terminó con su rival en 35 minutos, quedó reducido al segundo set, en el que las fuerzas estuvieron más igualadas.

Con un excelente y variado juego, el tenista boliviano fue imponiendo su ley sobre la cancha, frente a otro joven rival de 20 años de edad, que dio muestras de no quererse entregar en ningún momento.

La inteligencia de juego del tenista boliviano, que en esta ocasión falló algunas de sus voleas -su arma terrible en la pista-, se hizo patente en los intercambios de pelota con el español, pegando con fuerza y luego dirigiendo un juego aéreo para evitar que su rival pudiera hacer uso de sus mejores golpes.

Martínez ganó los tres primeros juegos, pero perdió los tres restantes para poner el partido igualado a tres juegos.

Luego, el tenista sudamericano se adjudicó los dos siguientes juegos, para una ventaja de 5-3, aunque el español volvió a igualar el set a 5 juegos.

Finalmente, Martínez, poniendo el alma cada vez que su raqueta impactaba con la pelota, fue imponiendo su ley para ganar los dos juegos restantes y el segundo y definitivo set, por 7-5.

El público asistente al match aplaudió el buen juego realizado por ambos tenistas, que durante 59 minutos mantuvieron el interés y la emoción.

Martínez venía precedido de fama al "Gran Prix" de Madrid, por su reciente triunfo en el Torneo de Burdeos, y con la victoria de hoy se destaca como otra de las grandes figuras juveniles del tenis.

OTROS RESULTADOS

MADRID, 2 (EFE) - Cinco victorias hispanoamericanas se registraron hoy en los octavos de final del torneo de tenis "Gran Prix" de Madrid, que se disputa en las pistas del Club de Campo de la capital de España.

Unicamente el colombiano Jairo Velasco fue eliminado del torneo por el checoslovaco Iván Lendl, uno de los favoritos para la final de esta competición tenística, juntamente con el argentino Guillermo Vilas.

Los resultados registrados en octavos de final fueron:

Guillermo Vilas (Argentina) venció a H. Simonsson (Suecia) por 6-3 y 6-1.

Mario Martínez (Bolivia) a Angel Giménez (España) por 6-3 y 7-5.

Hans Gildemeister (Chile) a Peter Elter (Alemania Federal) por 6-2 y 6-4.

Andrés Gómez (Ecuador) a Jean Francois Caujolle (Francia) por 6-4 y 6-2.

José Luis Clerc (Argentina) a Fernando Luna (España) por 6-2 y 6-4.

Ivan Lendl (Checoslovaquia) a Jairo Velasco (Colombia) por 6-2 y 6-1.

Ross Case (Australia) a J. James (Australia) por 6-2 y 6-2.

Balasz Taroczy (Hungría) a C. Lewis (Nueva Zelanda) por 7-5 y 6-3.

MARIO MARTINEZ.- El excelente tenista nacional, tendrá que esforzarse para superar al argentino Guillermo Vilas.

Paravicini ganó la primera etapa de la "Vuelta a Yungas"

Batiendo su propio récord del año 1978

Armando Paravicini se impuso en la primera etapa "La Paz- Chulumani" de la competencia "Vuelta a los Yungas".

El piloto chuquisaqueño batió su propio récord del año 1978 cuando totalizó 1h 43'56'' 82 centécimas Ayer empleó 1h,42'48'' 61 centécimas.

Los pobladores de los Yungas vivieron momentos de emoción cuando los coches llegaron a la meta.

Hoy se largará la segunda etapa "Chulumani- Coroico (neutralización), Caranavi".

POR YERBANI

A 63 kilómetros de la meta de la Plaza San Martín, Armin Franulic, pasó primero, segundo Paravicini y tercero Rocha.

En la categoría 1.600 cc. Rolo Bass Werner realizó el mejor tiempo.

POR PUENTE VILLA

Armin continuó corriendo fuerte y empleó 1h 16'10'' para los 113 kilómetros de recorrido.

Segundo se ubicó, Paravicini y tercero, Rocha. La competencia ya a esta altura, mantuvo una intensa lucha entre estos tres pilotos. Hugo Alvarado, que comenzó cuidando máquina pasó por este punto de control en el octavo lugar.

CHULUMANI

En la meta de primera etapa, Armando Paravicini, llegó con gran velocidad, y en la entrada al pueblo tuvo una ronceada fuerte, empero llegó a controlar la máquina.

Armin Franulic, muy cerca de Chulumani entró muy fuerte en una curva y daño el sistema delantero de su máquina, Allí perdió preciosos minutos, que al final impidieron que ocupe el primer lugar.

Hasta el cierre de la edición ocho máquinas habían llegado a la meta en la categoría 2.000 y dos en la categoría 1.600 cc.

GRATA REVELACION

Nuevamente Fidel Salmón, fue la revelación de una etapa a Yungas. Volvió a demostrar sus grandes condiciones de piloto, pese a tener una máquina chica.

En la etapa de ayer, Paravicini, ganó 1.500 pesos bolivianos, Rocha percibió mil pesos bolivianos y Salmón 500 pesos.

En la categoría 1.600 cc. Bas Werner se llevó un mil pesos y Zambrana 750 pesos.

En cuanto al tiempo [...] etapa de hoy, Armando [...] vicini empleó en 1978, 2h [...] 84 centécimas, . Sin e[...] hoy podría quedar batid[...] récord.

PARTE EL GANADOR.- Sale el coche de Armando Paravicini rumbo a los Yungas, en la primera etapa, que fue ganada por el corredor chuquisaqueño.

Nueve países en el Latinoamericano juvenil de Billar iniciado anoche

INAUGURACION DEL LATINOAMERICANO DE BILLAR.- Las autoridades deportivas nacionales en el acto de inauguración del campeonato juvenil Latinoamericano de Billar, cumplida ayer.

En solemne ceremonia que se cumplió anoche en el salón de honor del club de La Paz fue inaugurado el Primer Campeonato Latinoamericano juvenil de billar a tres bandas, que reune a 16 billaristas de nueve países.

Humberto Vargas Cámara, en su calidad de vicepresidente de la Confederacion Sudamericana de este deporte fue el encargado de inaugurar este torneo que cuenta con los auspicios de la entidad nacional de este deporte. En partes salientes de su discurso, dijo: "Este torneo inernacional servirá para inyectar a los jóvenes billaristas una dosis grande de experiencia y responsabilidad, para que en el futuro los países latinoamericanos cuenten con primerisimas figuras en este deporte, para competir en campeonatos internacionales en todas las latitudes del mundo".

Posteriormente, Vargas Cámara, que también es titular de la Federación Boliviana de Billar agradeció a la Secretaría General de Deportes por haber otorgado el fondo de arranque para concretar este certamen. Asimismo, ponderó la colaboración del club de La Paz, que cedió en forma gratuita sus instalaciones para la concreción del torneo latinoamericano, que comenzó en la víspera.

Hicieron, también uso de la palabra el Secretario General de Deportes, Gil Quiroga y el Director Deportivo de la Confederación Sudamericana, Santiago Alarcón, quienes destacaron los esfuerzos realizados por la Federación al promover y concretar la realización de este campeonato.

RESULTADOS

A primera hora Paniagua de México venció a Ruíz de Costarrica por 40 carambolas a 12 en 49 entradas. Luego, Franck de Bolivia derrotó a Gintili de Chile por 40 a 25 en 74 entradas. Posteriormente, el ecuatoriano Ledezmo ganó al chileno Ramirez por 40 carambolas a 31 en 87 entradas. Finalmente el venezolano Arévalo se impuso al costarricence Solano por 40 carabolas a 25 en 66 entradas.

PARTIDAS PARA HOY

En la continuación del torneo, se cumplirán hoy, seis partidas en los salones del club de La Paz. A las 15 horas Barrientos (Bolivia) enfrentará a Correira Uguguay) en la mesa número uno. En las dos, serán rivales Sánchez, (Argentina) y Ramirez (Chile). A las 16.30 en la mesa número uno jugarán Ledezma (Ecuador) y Gintili (Venezuela). En la mesa dos actuarán Brahn (Chile) con Choque (Bolivia). Finalmente desde las 18.30 en la mesa uno serán antagonistas Pabón (Uruguay) y Alvarez (Perú). Y, en la mesa número dos Hahn (Argentina) jugará con Solano (Costa Rica).

Don Bosco ganó a San Antonio en intercolegial de básquet

Don Bosco se impuso a San Antonio en el torneo intercolegial de Básquetbol primera categoría.

La jornada de la víspera deparó los siguientes resultados: Liceo Francia en damas doblegó a Instituto Americano 29-28.

San Calixto ciudad, ganó por escasa diferencia de puntos a San Calixto Següencoma 35-30.

En el campeonato de Volibol, ciclo intermedio, se registraron los siguientes resultados:

Franz Tamayo se impuso a San Antonio 2-1, con los parciales de 15-7; 12-15 y 15-2.

Instituto Americano derrotó a Lourdes 2-1, con los parciales de 15-9; 11-15 y 16-14.

San Calixto Ciudad derrotó a Fátima 2-0, con los parciales de 15-10 y 15-6.

En la cancha "B" del Coliseo Cerrado, y por la serie "C" Loretto derrotó a Eduardo Idiaquez 2-0, con los parciales de 15-11 y 15-12. Liceo Francia derrotó a Franz Tamayo 2-1, con los parciales de 15-4; 13-15 y 15-7.

ROL PARA HOY

Hrs. 14.15.- Anglo Americano vs. San Marcos, Hrs. 15.15.- 6 de Junio vs. Ingavi. Hrs. 16.15.- Miguel de Cervantes vs. Bolívar.

Continúa esta noche torneo de básquetbo[l]

Con la paralización de dos partidos de Primera de Honor y uno de la división infantil proseguirá esta noche el campeonato paceño de básquetbol en el Coliseo Cerrado de la Calle México, con los auspicios de la entidad local de este deporte.

En la apertura de la jornada, por la división, juvenil categoría damas, serán rivales Simón Bolívar-Universitario. Este cotejo se cumplirá a partir de las 18.

Posteriormente, a las 19, en categoría varones primera de honor, Municipal jugará con Litoral. Finalmente, a las 20 horas, también en categoría varones, Ingavi enfrentará a Gimnasia y Esgrima.

Hay varios equipos en Primera de Honor que gradualmente van perfilándose para ocupar los sitios de privilegio. Litoral, por ejemplo es uno de ellos, que en base al trabajo colectivo y a la enorme responsabilidad que exteriorizaron hasta el momento, pretende consolidar su condición de equipo con pretensiones mayores, a medida que avanza el torneo.

En la categoría damas, el representativo de Municipal es una de las escuadras que muestra una característica de juego más agresivo que en temporadas anteriores [...] tuación podría coloca[...] escuadra "edil" a prim[...] planos.

Franz Tamayo quitó invi[...] a Insgeomil en Volibo[l]

Sorpresiva derrota tuvo anoche el club Insgeomil en el torneo oficial de Volibol frente al entusiasta plantel de Franz Tamayo.

En un encuentro intenso y emotivo, los muchachos de Franz Tamayo al margen de lograr una gran victoria frente al puntero del certamen de varones, quitaron el título de invicto.

Franz Tamayo venció 3-2, con los parciales de 8-15, 15-9, 15-12, 14-16 y 15[...]

Insgeomil luchó h[...] final, pero cayó ju[...] lo campeón. Fra[...] mayo se sobrepuso [...] primera cancha y [...] volcó un resultado [...] so.

Los aficionados [...] libol salieron satis[...] por esta demostrac[...] fuerza y voluntad. [...] toria de Franz T[...] causó revuelo en la [...] del Volibol.

Comité Ejecutivo de la CSF se reune hoy en Santa Cruz

SANTA CRUZ, 2 (PRESENCIA).- El Comité Ejecutivo de la Confederación Sudamericana de Fútbol (CSF), se reunirá este viernes, a partir de las 18 horas, en la sede de la ACF, para tratar asuntos internos, como así también programar y sortear los grupos del próximo campeonato "Juventud de América", que se realizará en febrero el año próximo en Ecuador.

El titular de la CSF, Teófilo Salinas, llegó a esta ciudad procedente de Lima a las 17 horas y señaló que la reunión del Comité Ejecutivo se abocará además a la adaptación del reglamento del torneo "Juventud de América" con el que regirá en el próximo mundial que se realizará en octubre de 1981 en Australia. Dijo que se clasificarán dos representantes del Sudamericano de Ecuador y que el tercero deberá disputar como local otra plaza con Israel y Nueva Zelandia.

Teófilo Salinas y los demás miembros del Comité Ejecutivo, el Vicepresidente Nicolás Leoz, de Paraguay, el Tesorero, Eduardo Roca Couture, de Uruguay, el Vocal René Hemmer, de Venezuela, además del Presidente de la Federación Ecuatoriana de Fútbol, serán declarados huéspedes de honor en un acto a realizarse este viernes a las 17 horas en el Salón de la Alcaldía Municipal de esta ciudad y que será presidido por el Alcalde Coronel Luis López Bacigalupo.

Teófilo Salinas formuló declaraciones a PRESENCIA y con relación al próximo campeonato mundial a realizarse en España en 1982 dijo que por un fútbol superior y de mayor calidad un equipo de Sudamérica saldrá campeón y que de esa manera para el Mundial de 1986 en Colombia los países sudamericanos tendrán cinco plazas aseguradas, ya que participarán los tres clasificados por las series eliminatorias, además del campeón del mundo y el anfitrión.

El Titular de la FBF, Edgar Peña Gutiérrez, expresó su complacencia por el hecho de que la reunión de Comité Ejecutivo se realice en nuestro país y dijo que ello constituía el mejor homenaje para los dirigentes del fútbol de Bolivia , ya sea en los niveles de clubes, asociaciones como de la FBF.

CLASIFICACION GENERAL

PLANILLA OFICIAL DE LA PRIMERA ETAPA:La Paz-Chulumani

Clasificacion Gral.	Pilotos	Coche Nº	Tiempo Empleado	Promedio Kms/Hra.	Clasif. 2.000	Clasif. 1.600
1º	Armando Paravicini	101	1h42'48''61/100	65.947	1º	–
2º	René Rocha	102	1h45'28''25/100	64.283	2º	–
3º	Fidel Salmón	132	1h50'06''48/100	61.576	3º	–
4º	Rolo Bass-Werner	206	1h50'32''12/100	61.338	-	1º
5º	Franklin Salas	129	1h54'17''91/100	59.318	4º	-
6º	Gonzalo Jimenez	239	1h56'57''28/100	57.971	-	2º
7º	Grover Zambrana	209	1h57'00''50/100	57.945	-	3º
8º	Victor Alanoca	128	1h57'04''29/100	57.913	5º	-
9º	Gringo Cortez	216	1h58'00''17/100	57.456	-	4º
10º	José Silva	142	2h03'43''28/100	54.801	6º	-
11º	Armando Luizaga	231	2h07'53''96/100	53.010	-	5º
12º	Américo Terán	236	2h10'16''30/100	52.045	-	6º
13º	Hugo Alvarado	106	2h15'01''14/100	50.215	7º	-
14º	Gringo Rose	238	2h15'11''43/100	50.151	-	7º
15º	Siciliano	235	2h17'22''50/100	49.354	-	8º
16º	Armin Franulic	103	2h19'04''29/100	48.752	8º	–
17º	Carlos Aliaga	159	3h08'03''96/100	36.051	9º	–
18º	Sergio Kosky	174	3h39'48''26/100	30.846	10º	–
19º	Juan Belmonte	237	3h54'00''00/100	28.974	-	9º

Notas: No partieron Rolando Chiappe Coche Nº 134, German Felipez, coche Nº 230, Miguel Caffarata coche Nº 203 y Verner Bachelor, coche Nº 240 Llego a Chulumani, fuera de hora Eduardo Valda del coche 234.

No llegaron a Culumani: Cachón Aliaga del coche 131; "Aguilucho", coche 116; Alfonso Mendez, coche 136, Anibal Monte Rey, coche 173 y Juan Morales, coche 214.

OCTUBRE 1980

			1	2	3	4
5	6	7	8	9	10	11
12	13	14	15	16	17	18
19	20	21	22	23	24	25
26	27	28	29	30	31	

OCTUBRE 3 VIERNES

MES 10 SEMANA 40

NOVIEMBRE

Arregla tu tejad[...] antes que comiencen la[...] lluvias y excava un po[...] antes de morirte de sed[...]

Viernes de soltero.. que nos sirvan el chuflay con SINGANI GUADALQUIVIR. Es superior!

Asegurado el futuro de Ricardito con una Póliz[a] de SEGURO EDUCACIONAL DE ANDINA DE SEGURO[S]

Delicioso el sabor de CERVEZA TAQUIÑA

Gracias a LA PRIMERA, ya tenemos casa propia. Ah[...] ser puntual en los pagos. Mantener mi crédito

Decidí independizarme. Comprar HORNOS VOLC[...] de HANSA para salteñas, pizzas y lechones et[c]

Reg. P. Int. Nº 38/78 Res. 87/78 10 Agenda Cristaluz Tel. 322[...]